Службени гласник општине Ћуприја

Година XLII - Број 19 Ћуприја, 08.05.2020. www.cuprija.rs

На основу члана 43. Закона о буџетском систему ("Службени гласник РС", број 54/2009, 73/2010, 101/2010, 101/2011, 93/2012, 62/2013, 63/2013-испр., 108/2013, 142/2014, 68/2015-др. закон, 103/2015, 99/2016, 113/2017, 95/2018, 31/2019 и 72/2019), чл. 32. Закона о локалној самоуправи, ("Службени гласник РС", број 129/2007, 83/2014-др. закон, 101/2016-др. закон и 47/2018) и члана 20. Статута општине Ћуприја ("Службени гласник општине Ћуприја", број 30/2019), Скупштина општине Ћуприја је на седници од 08.05.2020. године, донела

ОДЛУКУ О ИЗМЕНАМА И ДОПУНАМА ОДЛУКЕ О БУЏЕТУ ОПШТИНЕ ЋУПРИЈА ЗА 2020. ГОДИНУ

I ОПШТИ ДЕО

Члан 1.

Члан 1. Одлуке о буџету општине Ћуприја за 2020. годину ("Службени гласник општине Ћуприја" бр. 45/2019 и 11/2020), мења се и гласи: "Приходи и примања, расходи и издаци буџета општине Ћуприја за 2020. годину (у даљем тексту: буџет), састоје се од:"

у динарима

А. РАЧУН ПРИХОДА И ПРИМАЊА, РАСХОДА И ИЗДАТАКА	
1. Укупни приходи и примања од продаје нефинансијске имовине	**1.676.283.820**
1.1. ТЕКУЋИ ПРИХОДИ (класа 7) у чему:	**1.601.283.820**
- буџетска средства	1.347.493.000
- приходи из осталих извора	247.227.820
- донације	6.563.000
1.2. ПРИМАЊА ОД ПРОДАЈЕ НЕФИНАНСИЈСКЕ ИМОВИНЕ (класа 8)	**75.000.000**
2. Укупни расходи и издаци за набавку нефинансијске имовине (класа 4+5)	**1.737.603.820**
2.1. ТЕКУЋИ РАСХОДИ (класа 4) у чему:	**1.078.612.320**
- текући буџетски расходи	959.442.000
- расходи из осталих прихода	107.777.320
- донације	11.393.000
2.2. ИЗДАЦИ ЗА НАБАВКУ НЕФИНАНСИЈСКЕ ИМОВИНЕ (класа 5) у чему:	**658.991.500**
- текући буџетски расходи	438.351.000
- расходи из осталих прихода	219.450.500
- донације	1.190.000
БУЏЕТСКИ ДЕФИЦИТ (кл. 7 + кл. 8) - (кл. 4 + кл.5)	**-61.320.000**
Издаци за набавку финансијске имовине (категорија 62)	0
Примања од продаје фин. имовине (кат. 92 осим 9211,9221,9219,9227,9228)	0
УКУПАН ФИСКАЛНИ ДЕФИЦИТ (кл. 7 + кл. 8) - (кл. 4 + кл. 5) + (кл. 92 - кл. 62)	**-61.320.000**
Б. РАЧУН ФИНАНСИРАЊА	
Примања од продаје финансијске имовине (конта 9211,9221,9219,9227,9228)	0
Примања од задуживања (категорија 91)	80.300.000
Суфицит из претходних година или неутрошена средства из прет. година	6.020.000
Издаци за отплату главнице дуга (61)	25.000.000
Издаци за набавку финансијске имовине која нису у циљу спровођења јавних политика (део 62)	0
НЕТО ФИНАНСИРАЊЕ	**61.320.000**

Приходи и примања, расходи и издаци буџета утврђени су следећим износима:

Опис	Шифра економске класификације	Средства из буџета
1	2	3
УКУПНИ ПРИХОДИ И ПРИМАЊА ОД ПРОДАЈЕ НЕФИНАНСИЈСКЕ ИМОВИНЕ	**7+8**	**1.422.493.000**
1. Порески приходи	71	885.993.000
1.1. Порез на доходак, добит и капиталне добитке (осим самодоприноса)	711	499.993.000
1.2. Самодопринос	711180	0
1.3. Порез на имовину	713	291.500.000
1.4. Порез на добра и услуге (осим накнада које се користе преко Буџетског фонда), у чему:	714	49.000.000
- поједине врсте прихода са одређеном наменом (наменски приходи)		49.000.000
1.5. Остали порески приходи	716	45.500.000
2. Непорески приходи (осим накнада које се користе преко Буџетског фонда), у чему:	74	246.000.000
- поједине врсте прихода са одр. наменом (наменски приходи)		246.000.000
3. Донације	731+732	0
4. Трансфери	733	215.000.000
5. Меморандумске ставке за рефундацију расхода	77	500.000
6. Примања од продаје нефинансијске имовине	8	75.000.000
УКУПНИ РАСХОДИ И ИЗДАЦИ ЗА НАБАВКУ НЕФИНАНСИЈСКЕ И ФИНАНСИЈСКЕ ИМОВИНЕ	**4+5+6**	**1.422.793.000**
1. Текући расходи	4	959.442.000
1.1. Расходи за запослене	41	287.658.000
1.2. Коришћење роба и услуга	42	385.368.000
1.3. Отплата камата	44	3.630.000
1.4. Субвенције	45	17.000.000
1.5. Права из социјалног осигурања	47	19.180.000
1.6. Остали расходи	48+49	104.549.000
2. Трансфери	463	82.237.000
3. Дотације	464+465	59.820.000
4. Издаци за набавку нефинансијске имовине	5	438.351.000
5. Издаци за набавку финансијске имовине (осим 6211)	62	0
ПРИМАЊА ОД ПРОДАЈЕ ФИНАНСИЈСКЕ ИМОВИНЕ И ЗАДУЖИВАЊА	**91+92**	**80.300.000**
1. Примања по основу отплате кредита и продаје фин. имовине	92	0
2. Задуживање	91	80.300.000
2.1. Задуживање код домаћих кредитора	911	80.300.000
2.2. Задуживање код страних кредитора	912	0
ОТПЛАТА ДУГА И НАБАВКА ФИНАНСИЈСКЕ ИМОВИНЕ	**61+62**	**25.000.000**
3. Отплата дуга	61	25.000.000
3.1. Отплата дуга домаћим инвеститорима	611	25.000.000
3.2. Отплата дуга страним инвеститорима	612	0
3.3. Отплата дуга по гаранцијама	613	0
4. Набавка финансијске имовине	62	0
НЕРАСПОРЕЂЕНИ ВИШАК ПРИХОДА ИЗ РАНИЈИХ ГОДИНА (класа 3, извор финансирања 13 и 15)	**3**	**6.020.000**
НЕУТРОШЕНА СРЕДСТВА ОД ПРИВАТИЗАЦИЈЕ ИЗ ПРЕТХОДНИХ ГОДИНА (класа 3, извор финансирања 14)	**3**	**0**

Члан 2.

Члан 2. мења се и гласи: "Потребна средства за финансирање буџетског дефицита из члана 1. ове одлуке у износу од 61.320.000 динара обезбедиће се од задуживања код пословних банака за финансирање капиталних инвестиција."

Члан 3.

Члан 3. мења се и гласи: "Приходи и примања буџета општине Ћуприја по врстама, односно економским класификацијама, утврђене су у следећим износима:"

ПЛАН ПРИХОДА И ПРИМАЊА				
Екон. клас.	**Опис**	**Приходи из буџета**	**Приходи из других извора**	**УКУПНО**
1	**2**	**3**	**4**	**5**
311712	Пренета неутрошена средства за посебне намене	0	6.020.000	6.020.000
			(15) 6.020.000	
311	**КАПИТАЛ**	**0**	**6.020.000**	**6.020.000**
711111	Порез на зараде	405.993.000	0	405.993.000
711121	Порез на приходе од самосталних делатности који с	1.000.000	0	1.000.000
711122	Порез на приходе од самосталних делатности који с	18.000.000	0	18.000.000
711123	Порез на приходе од самосталних делатности који с	25.000.000	0	25.000.000
711145	Порез на приходе од давања у закуп покретних ства	2.000.000	0	2.000.000
711146	Порез на приход од пољопривреде и шумарства	500.000	0	500.000
711147	Порез на земљиште	500.000	0	500.000
711191	Порез на остале приходе	45.000.000	0	45.000.000
711193	Порез на приходе спортиста и спортских стручњака	2.000.000	0	2.000.000
711	**ПОРЕЗ НА ДОХОДАК, ДОБИТ И КАПИТАЛНЕ ДОБИТИЦ**	**499.993.000**	**0**	**499.993.000**
713121	Порез на имовину (осим на земљиште, акције и удел	166.000.000	0	166.000.000
713122	Порез на имовину (осим на земљиште, акције и удел	90.000.000	0	90.000.000
713311	Порез на наслеђе и поклон	7.000.000	0	7.000.000
713421	Порез на пренос апсолутних права на непокретност	20.000.000	0	20.000.000
713423	Порез на пренос апсолутних права на половним мот	8.500.000	0	8.500.000
713	**ПОРЕЗ НА ИМОВИНУ**	**291.500.000**	**0**	**291.500.000**
714431	Комунална такса за коришћење рекламних паноа	2.500.000	0	2.500.000
714513	Комунална такса за држање моторних друмских и п	30.000.000	0	30.000.000
714543	Накнада за промену намене обрадивог пољопривред	2.000.000	0	2.000.000
714548	Накнада за супстанце које оштећују озонски омотач	500.000	0	500.000
714552	Боравишна такса	1.500.000	0	1.500.000
714562	Посебна накнада за заштиту и унапређење животне	8.000.000	0	8.000.000
714565	Накнада за коришћење простора на јавној површин	3.000.000	0	3.000.000
714566	Накнаде за коришћење јавне површине	500.000	0	500.000
714567	Накнада за коришћење јавне површине по основу за	500.000	0	500.000
714572	Комунална такса за држање средстава за игру („заб	500.000	0	500.000
714	**ПОРЕЗ НА ДОБРА И УСЛУГЕ**	**49.000.000**	**0**	**49.000.000**
716111	Комунална такса за истицање фирме на пословном	45.000.000	0	45.000.000
716112	Комунална такса за истицање и исписивање фирме в	500.000	0	500.000
716	**ДРУГИ ПОРЕЗИ**	**45.500.000**	**0**	**45.500.000**

732151	Текуће донације од међународних организација у ко	0	5.693.000	5.693.000
			(06) 5.693.000	
732341	Текуће помоћи од ЕУ у корист нивоа општина	0	870.000	870.000
			(06) 870.000	
732	**ДОНАЦИЈЕ ОД МЕЂУНАРОДНИХ ОРГАНИЗ**	**0**	**6.563.000**	**6.563.000**
733151	Ненаменски трансфери од Републике у корист ниво	215.000.000	0	215.000.000
733154	Текући наменски трансфери, у ужем смислу, од Реп	0	105.112.320	105.112.320
			(07) 105.112.320	
733251	Капитални наменски трансфери, у ужем смислу, од	0	139.350.500	139.350.500
			(07) 139.350.500	
733	**ТРАНСФЕРИ ОД ДРУГИХ НИВОА ВЛАСТИ**	**215.000.000**	**244.462.820**	**459.462.820**
741151	Приходи буџета општине од камата на средства кон	5.000.000	0	5.000.000
741522	Средства остварена од давања у закуп пољопривред	45.000.000	0	45.000.000
741526	Накнада за умањену вредност вишегодишњих засад	1.000.000	0	1.000.000
741531	Комунална такса за коришћење простора на јавним	2.000.000	0	2.000.000
741534	Накнада за коришћење грађевинског земљишта	15.000.000	0	15.000.000
741535	Комунална такса за заузеће јавне површине грађеви	1.000.000	0	1.000.000
741596	Накнада за коришћење дрвета	500.000	0	500.000
741	**ПРИХОДИ ОД ИМОВИНЕ**	**69.500.000**	**0**	**69.500.000**
742122	Приходи од давања у закуп, односно на коришћење	500.000	0	500.000
742152	Приходи од давања у закуп, односно на коришћење	25.000.000	0	25.000.000
742156	Приходи остварени по основу пружања услуга бора	28.000.000	0	28.000.000
742251	Општинске административне таксе	6.000.000	0	6.000.000
742253	Накнада за уређивање грађевинског земљишта	20.000.000	0	20.000.000
742255	Такса за озакоњење објеката у корист нивоа општин	20.000.000	0	20.000.000
742351	Приходи који својом делатношћу остваре органи и о	500.000	0	500.000
742372	Приходи индиректних корисника буџета локалне са	0	2.765.000	2.765.000
			(04) 295.000	
			(16) 2.470.000	
742	**ПРИХОДИ ОД ПРОДАЈЕ ДОБАРА И УСЛУГА**	**100.000.000**	**2.765.000**	**102.765.000**
743324	Приходи од новчаних казни за саобраћајне прекрша	14.000.000	0	14.000.000
743351	Приходи од новчаних казни изречених у прекршајн	1.500.000	0	1.500.000
743924	Једнократна такса на принудну наплату пореза	1.000.000	0	1.000.000
743	**НОВЧАНЕ КАЗНЕ И ОДУЗЕТА ИМОВИНСКА**	**16.500.000**	**0**	**16.500.000**
745151	Остали приходи у корист нивоа општина	60.000.000	0	60.000.000
745	**МЕШОВИТИ И НЕОДРЕЂЕНИ ПРИХОДИ**	**60.000.000**	**0**	**60.000.000**
772114	Меморандумске ставке за рефундацију расхода буџе	500.000	0	500.000
772	**МЕМОРАНДУМСКЕ СТАВКЕ ЗА РЕФУНДАЦ**	**500.000**	**0**	**500.000**
811151	Примања од продаје непокретности у корист нивоа	75.000.000	0	75.000.000
811	**ПРИМАЊА ОД ПРОДАЈЕ НЕПОКРЕТНОСТИ**	**75.000.000**	**0**	**75.000.000**
911451	Примања од задуживања од пословних банака у зем	0	80.000.000	80.000.000
			(10) 80.000.000	
911851	Примања од домаћих меница у корист нивоа општи	300.000	0	300.000
911	**ПРИМАЊА ОД ДОМАЋИХ ЗАДУЖИВАЊА**	**300.000**	**80.000.000**	**80.300.000**
	УКУПНО ПРИХОДИ И ПРИМАЊА:	**1.422.793.000**	**339.810.820**	**1.762.603.820**

Члан 4.

Члан 4. мења се и гласи: "Расходи и издаци буџета по основним наменама, утврђени су у следећим износима, и то:"

РАСХОДИ И ИЗДАЦИ ПО НАМЕНАМА				
Економска класификација	Опис	Средства из буџета	Средства из других извора	УКУПНО
1	2	3	4	5
411	ПЛАТЕ, ДОДАЦИ И НАКНАДЕ ЗАПОСЛЕНИХ (З	229.455.000	9.450.676	238.905.676
			(06) 893.000	
			(07) 8.557.676	
412	СОЦИЈАЛНИ ДОПРИНОСИ НА ТЕРЕТ ПОСЛОД	39.425.000	1.681.644	41.106.644
			(06) 157.000	
			(07) 1.524.644	
413	НАКНАДЕ У НАТУРИ	550.000	0	550.000
414	СОЦИЈАЛНА ДАВАЊА ЗАПОСЛЕНИМА	3.073.000	0	3.073.000
415	НАКНАДЕ ТРОШКОВА ЗА ЗАПОСЛЕНЕ	11.955.000	240.000	12.195.000
			(07) 240.000	
416	НАГРАДЕ ЗАПОСЛЕНИМА И ОСТАЛИ ПОСЕБН	3.200.000	0	3.200.000
41	**РАСХОДИ ЗА ЗАПОСЛЕНЕ**	**287.658.000**	**11.372.320**	**299.030.320**
421	СТАЛНИ ТРОШКОВИ	92.081.000	226.000	92.307.000
			(04) 6.000	
			(16) 220.000	
422	ТРОШКОВИ ПУТОВАЊА	2.525.000	159.000	2.684.000
			(04) 59.000	
			(16) 100.000	
423	УСЛУГЕ ПО УГОВОРУ	66.674.000	10.744.000	77.418.000
			(06) 2.594.000	
			(07) 6.150.000	
			(16) 2.000.000	
424	СПЕЦИЈАЛИЗОВАНЕ УСЛУГЕ	89.325.000	2.378.000	91.703.000
			(06) 1.528.000	
			(07) 700.000	
			(16) 150.000	
425	ТЕКУЋЕ ПОПРАВКЕ И ОДРЖАВАЊЕ	102.330.000	1.300.000	103.630.000
			(07) 1.300.000	
426	МАТЕРИЈАЛ	32.433.000	2.621.000	35.054.000
			(04) 130.000	
			(06) 201.000	
			(07) 1.640.000	
			(15) 650.000	
42	**КОРИШЋЕЊЕ УСЛУГА И РОБА**	**385.368.000**	**17.428.000**	**402.796.000**
441	ОТПЛАТА ДОМАЋИХ КАМАТА	3.070.000	0	3.070.000
444	ПРАТЕЋИ ТРОШКОВИ ЗАДУЖИВАЊА	560.000	0	560.000
44	**ОТПЛАТА КАМАТА И ПРАТЕЋИ ТРОШКОВИ ЗАДУЖИВАЊА**	**3.630.000**	**0**	**3.630.000**
451	СУБВЕНЦИЈЕ ЈАВНИМ НЕФИНАНСИЈСКИМ ПР	8.000.000	0	8.000.000
454	СУБВЕНЦИЈЕ ПРИВАТНИМ ПРЕДУЗЕЋИМА	9.000.000	0	9.000.000
45	**СУБВЕНЦИЈЕ**	**17.000.000**	**0**	**17.000.000**

Страница 5 од 34

463	ТРАНСФЕРИ ОСТАЛИМ НИВОИМА ВЛАСТИ	82.237.000	0	82.237.000
464	ДОТАЦИЈЕ ОРГАНИЗАЦИЈАМА ОБАВЕЗНОГ С	32.500.000	85.000.000	117.500.000
			(07) 85.000.000	
465	ОСТАЛЕ ДОТАЦИЈЕ И ТРАНСФЕРИ	27.320.000	0	27.320.000
46	**ДОНАЦИЈЕ, ДОТАЦИЈЕ И ТРАНСФЕРИ**	**142.057.000**	**85.000.000**	**227.057.000**
472	НАКНАДЕ ЗА СОЦИЈАЛНУ ЗАШТИТУ ИЗ БУЏЕ	19.180.000	5.370.000	24.550.000
			(15) 5.370.000	
47	**СОЦИЈАЛНО ОСИГУРАЊЕ И СОЦИЈАЛНА ЗАШТИТА**	**19.180.000**	**5.370.000**	**24.550.000**
481	ДОТАЦИЈЕ НЕВЛАДИНИМ ОРГАНИЗАЦИЈАМА	27.510.350	0	27.510.350
482	ПОРЕЗИ, ОБАВЕЗНЕ ТАКСЕ И КАЗНЕ	35.290.000	0	35.290.000
483	НОВЧАНЕ КАЗНЕ И ПЕНАЛИ ПО РЕШЕЊУ СУД	8.880.000	0	8.880.000
484	НАКНАДА ШТЕТЕ ЗА ПОВРЕДЕ ИЛИ ШТЕТУ Н	1.550.000	0	1.550.000
485	НАКНАДА ШТЕТЕ ЗА ПОВРЕДЕ ИЛИ ШТЕТУ Н	50.000	0	50.000
48	**ОСТАЛИ РАСХОДИ**	**73.280.350**	**0**	**73.280.350**
499	СРЕДСТВА РЕЗЕРВЕ	31.268.650	0	31.268.650
49	**АДМИНИСТРАТИВНИ ТРАНСФЕРИ ИЗ БУЏЕТА, ОД ДИРЕКТНИХ**	**31.268.650**	**0**	**31.268.650**
511	ЗГРАДЕ И ГРАЂЕВИНСКИ ОБЈЕКТИ	358.821.000	219.150.500	577.971.500
			(07) 139.150.500	
			(10) 80.000.000	
512	МАШИНЕ И ОПРЕМА	8.530.000	1.490.000	10.020.000
			(04) 100.000	
			(06) 1.190.000	
			(07) 200.000	
515	НЕМАТЕРИЈАЛНА ИМОВИНА	100.000	0	100.000
51	**ОСНОВНА СРЕДСТВА**	**367.451.000**	**220.640.500**	**588.091.500**
523	ЗАЛИХЕ РОБЕ ЗА ДАЉУ ПРОДАЈУ	900.000	0	900.000
52	**ЗАЛИХЕ**	**900.000**	**0**	**900.000**
541	ЗЕМЉИШТЕ	70.000.000	0	70.000.000
54	**ПРИРОДНА ИМОВИНА**	**70.000.000**	**0**	**70.000.000**
611	ОТПЛАТА ГЛАВНИЦЕ ДОМАЋИМ КРЕДИТОРИ	25.000.000	0	25.000.000
61	**ОТПЛАТА ГЛАВНИЦЕ**	**25.000.000**	**0**	**25.000.000**
	УКУПНО РАСХОДИ И ИЗДАЦИ:	**1.422.793.000**	**339.810.820**	**1.762.603.820**

Члан 5.

Члан 5. мења се и гласи: "Расходи и издаци буџета по функционалној класификацији, утврђени су у следећим износима, и то:"

ИЗДАЦИ ПО ФУНКЦИОНАЛНОЈ КЛАСИФИКАЦИЈИ				
Функционална класификација	**Опис**	**Приходи из буџета**	**Приходи из других извора**	**Приходи УКУПНО**
000	**СОЦИЈАЛНА ЗАШТИТА**	**38.020.000**	**13.400.000**	**51.420.000**
010	Болест и инвалидност	2.570.000	2.500.000	5.070.000

040	Породица и деца	7.900.000	10.900.000	18.800.000
070	Социјална помоћ угроженом становништву, некласи	24.300.000	0	24.300.000
090	Социјална заштита некласификована на другом мес	3.250.000	0	3.250.000
100	**ОПШТЕ ЈАВНЕ УСЛУГЕ**	**353.595.000**	**12.830.000**	**366.425.000**
111	Извршни и законодавни органи	24.032.000	0	24.032.000
130	Опште услуге	228.811.000	3.535.000	232.346.000
160	Опште јавне услуге некласификоване на другом мес	72.252.000	9.295.000	81.547.000
170	Трансакције јавног дуга	28.500.000	0	28.500.000
200	**ОДБРАНА**	**4.350.000**	**0**	**4.350.000**
220	Цивилна одбрана	4.350.000	0	4.350.000
300	**ЈАВНИ РЕД И БЕЗБЕДНОСТ**	**10.518.000**	**0**	**10.518.000**
330	Судови	7.308.000	0	7.308.000
360	Јавни ред и безбедност некласификован на другом	3.210.000	0	3.210.000
400	**ЕКОНОМСКИ ПОСЛОВИ**	**207.705.000**	**63.770.000**	**271.475.000**
412	Општи послови по питању рада	12.000.000	0	12.000.000
421	Пољопривреда	8.150.000	0	8.150.000
451	Друмски саобраћај	149.110.000	61.000.000	210.110.000
473	Туризам	38.445.000	2.770.000	41.215.000
500	**ЗАШТИТА ЖИВОТНЕ СРЕДИНЕ**	**62.440.000**	**0**	**62.440.000**
510	Управљање отпадом	32.750.000	0	32.750.000
520	Управљање отпадним водама	600.000	0	600.000
530	Смањење загађености	600.000	0	600.000
560	Заштита животне средине некласификована на друг	28.490.000	0	28.490.000
600	**ПОСЛОВИ СТАНОВАЊА И ЗАЈЕДНИЦЕ**	**321.660.000**	**26.470.000**	**348.130.000**
620	Развој заједнице	234.720.000	26.470.000	261.190.000
630	Водоснабдевање	4.500.000	0	4.500.000
640	Улична расвета	55.440.000	0	55.440.000
660	Послови становања и заједнице некласификовани на	27.000.000	0	27.000.000
700	**ЗДРАВСТВО**	**33.645.000**	**85.058.000**	**118.703.000**
721	Опште медицинске услуге	33.500.000	85.000.000	118.500.000
740	Услуге јавног здравства	145.000	58.000	203.000
800	**РЕКРЕАЦИЈА, СПОРТ, КУЛТУРА И ВЕРЕ**	**164.312.000**	**83.745.320**	**248.057.320**
810	Услуге рекреације и спорта	104.955.000	80.745.320	185.700.320
820	Услуге културе	44.357.000	3.000.000	47.357.000
830	Услуге емитовања и штампања	15.000.000	0	15.000.000
900	**ОБРАЗОВАЊЕ**	**226.548.000**	**54.537.500**	**281.085.500**
911	Предшколско образовање	126.761.000	10.387.000	137.148.000
912	Основно образовање	74.799.000	40.950.500	115.749.500
920	Средње образовање	24.988.000	3.200.000	28.188.000
	Укупно по функционалној класификацији:	**1.422.793.000**	**339.810.820**	**1.762.603.820**

Члан 6.

Члан 6. мења се и гласи: "Расходи и издаци из члана 1. ове одлуке користе се за следеће програме, програмске активности и пројекте:"

Страница 7 од 34

ИЗДАЦИ ПО ПРОГРАМСКОЈ КЛАСИФИКАЦИЈИ				
Програм / ПА/ Пројекат	Назив	Средства из буџета	Средства из других извора	УКУПНО
1	2	3	4	5
1101	**СТАНОВАЊЕ, УРБАНИЗАМ И ПРОСТОРНО ПЛАНИРАЊЕ**	**206.650.000**	**0**	**206.650.000**
1101-0001	Просторно и урбанистичко планирање	11.050.000	0	11.050.000
1101-0003	Управљање грађевинским земљиштем	168.600.000	0	168.600.000
1101-0005	Остваривање јавног интереса у одржавању зграда	27.000.000	0	27.000.000
1102	**КОМУНАЛНЕ ДЕЛАТНОСТИ**	**158.600.000**	**25.000.000**	**183.600.000**
1102-0001	Управљање/одржавање јавним осветљењем	55.440.000	0	55.440.000
1102-0002	Одржавање јавних зелених површина	28.800.000	0	28.800.000
1102-0003	Одржавање чистоће на површинама јавне намене	32.000.000	0	32.000.000
1102-0004	Зоохигијена	19.400.000	0	19.400.000
1102-0008	Управљање и снабдевање водом за пиће	4.500.000	0	4.500.000
1102-П2001	Изградња капеле у Ћуприји	610.000	25.000.000	25.610.000
1102-П2002	Изградња прихватилишта за псе	9.090.000	0	9.090.000
1102-П2003	Изградња трафостанице у старој индустријској зони	8.760.000	0	8.760.000
1501	**ЛОКАЛНИ ЕКОНОМСКИ РАЗВОЈ**	**12.000.000**	**0**	**12.000.000**
1501-0002	Мере активне политике запошљавања	12.000.000	0	12.000.000
1502	**РАЗВОЈ ТУРИЗМА**	**38.445.000**	**2.770.000**	**41.215.000**
1502-0002	Промоција туристичке понуде	15.695.000	2.770.000	18.465.000
1502-П1901	Споменик Цару Лазару	15.860.000	0	15.860.000
1502-П1902	Пројекат уређења јавне површине са изградњом фонтане у Ћуприји	6.890.000	0	6.890.000
0101	**ПОЉОПРИВРЕДА И РУРАЛНИ РАЗВОЈ**	**8.150.000**	**0**	**8.150.000**
0101-0001	Подршка за спровођење пољопривредне политике у локалној заједници	2.550.000	0	2.550.000
0101-0002	Мере подршке руралном развоју	5.600.000	0	5.600.000
0401	**ЗАШТИТА ЖИВОТНЕ СРЕДИНЕ**	**1.950.000**	**0**	**1.950.000**
0401-0002	Праћење квалитета елемената животне средине	600.000	0	600.000
0401-0004	Управљање отпадним водама	600.000	0	600.000
0401-0006	Управљање осталим врстама отпада	750.000	0	750.000
0701	**ОРГАНИЗАЦИЈА САОБРАЋАЈА И САОБРАЋАЈНА ИНФРАСТРУКТУРА**	**152.320.000**	**61.000.000**	**213.320.000**
0701-0002	Управљање и одржавање саобраћајне инфраструктуре	60.000.000	0	60.000.000

Страница 8 од 34

0701-0004	Јавни градски и приградски превоз путника	11.050.000	0	11.050.000
0701-П1903	Реконструкција пута Вирине - Исаково, III фаза	0	30.000.000	30.000.000
0701-П1904	Реконструкција тротоара у улици Кнеза Милоша	8.260.000	9.000.000	17.260.000
0701-П1906	Изградња сеоских саобраћајница	34.000.000	0	34.000.000
0701-П1908	Реконструкција улице Р. Симоновић	10.300.000	22.000.000	32.300.000
0701-П1910	Реконструкција тротоара у улици Стевана Сремца	3.550.000	0	3.550.000
0701-П1911	Уређење пешачке стазе	6.800.000	0	6.800.000
0701-П2001	Унапређење безбедности саобраћаја на територији општине Ћуприја	3.210.000	0	3.210.000
0701-П2002	Рехабилитација централних градских улица са разделним острвима	15.150.000	0	15.150.000
2001	**ПРЕДШКОЛСКО ВАСПИТАЊЕ И ОБРАЗОВАЊЕ**	**126.761.000**	**10.387.000**	**137.148.000**
2001-0001	Функционисање и остваривање предшколског васпитања и образовања	126.761.000	10.387.000	137.148.000
2002	**ОСНОВНО ОБРАЗОВАЊЕ И ВАСПИТАЊЕ**	**45.749.000**	**0**	**45.749.000**
2002-0001	Функционисање основних школа	45.749.000	0	45.749.000
2003	**СРЕДЊЕ ОБРАЗОВАЊЕ И ВАСПИТАЊЕ**	**24.488.000**	**0**	**24.488.000**
2003-0001	Функционисање средњих школа	24.488.000	0	24.488.000
0901	**СОЦИЈАЛНА И ДЕЧИЈА ЗАШТИТА**	**38.020.000**	**13.400.000**	**51.420.000**
0901-0001	Једнократне помоћи и други облици помоћи	24.300.000	0	24.300.000
0901-0002	Породични и домски смештај, прихватилишта и друге врсте смештаја	250.000	0	250.000
0901-0005	Подршка реализацији програма Црвеног крста	3.000.000	0	3.000.000
0901-0006	Подршка деци и породици са децом	5.000.000	4.500.000	9.500.000
0901-0007	Подршка рађању и родитељству	2.500.000	0	2.500.000
0901-0008	Подршка особама са инвалидитетом	2.350.000	1.000.000	3.350.000
0901-П1903	Подршка квалитетном животу старијих људи и ОСИ	220.000	1.500.000	1.720.000
0901-П2001	Побољшање услова становања избеглих и интерно расељених лица	400.000	6.400.000	6.800.000
1801	**ЗДРАВСТВЕНА ЗАШТИТА**	**33.500.000**	**85.000.000**	**118.500.000**
1801-0001	Функционисање установа примарне здравствене заштите	33.000.000	85.000.000	118.000.000
1801-0002	Мртвозорство	500.000	0	500.000
1201	**РАЗВОЈ КУЛТУРЕ И ИНФОРМИСАЊА**	**59.357.000**	**3.000.000**	**62.357.000**
1201-0001	Функционисање локалних установа културе	39.357.000	3.000.000	42.357.000
1201-0003	Унапређење система очувања и представљања културно-историјског наслеђа	5.000.000	0	5.000.000
1201-0004	Остваривање и унапређивање јавног интереса у области јавног информисања	15.000.000	0	15.000.000
1301	**РАЗВОЈ СПОРТА И ОМЛАДИНЕ**	**104.955.000**	**80.745.320**	**185.700.320**

1301-0001	Подршка локалним спортским организацијама, удружењима и савезима	16.403.000	0	16.403.000
1301-0002	Подршка предшколском и школском спорту	1.597.000	0	1.597.000
1301-0004	Функционисање локалних спортских установа	29.895.000	745.320	30.640.320
1301-0005	Спровођење омладинске политике	960.000	0	960.000
1301-П1901	Атлетски центар Србије - стадион	54.800.000	10.000.000	64.800.000
1301-П2001	Атлетски центар Србије - атлетска дворана	1.300.000	70.000.000	71.300.000
0602	**ОПШТЕ УСЛУГЕ ЛОКАЛНЕ САМОУПРАВЕ**	**355.112.650**	**14.358.000**	**369.470.650**
0602-0001	Функционисање локалне самоуправе и градских општина	226.111.000	0	226.111.000
0602-0002	Функционисање месних заједница	16.530.000	295.000	16.825.000
0602-0003	Сервисирање јавног дуга	28.500.000	0	28.500.000
0602-0004	Општинско/градско правобранилаштво	7.308.000	0	7.308.000
0602-0006	Инспекцијски послови	600.000	0	600.000
0602-0009	Текућа буџетска резерва	29.268.650	0	29.268.650
0602-0010	Стална буџетска резерва	2.000.000	0	2.000.000
0602-0014	Управљање у ванредним ситуацијама	16.350.000	0	16.350.000
0602-П1902	Реконструкција Домова културе у Супској и Влашкој	21.300.000	9.000.000	30.300.000
0602-П1903	Ефикасно и ефективно управљање имовином - EXCHANGE 5	0	870.000	870.000
0602-П1904	Саветодавна служба за грађане општине Ћуприја	0	1.615.000	1.615.000
0602-П2001	Унапређење електронске писарнице	300.000	1.050.000	1.350.000
0602-П2002	Директно учешће грађана - уређивање јавних површина	4.900.000	1.470.000	6.370.000
0602-П2003	Родно и мањински одговорни програми - превентивни прегледи жена по сеоским	145.000	58.000	203.000
0602-П2004	Поступак ликвидације код корисника јавних средстава	1.800.000	0	1.800.000
2101	**ПОЛИТИЧКИ СИСТЕМ ЛОКАЛНЕ САМОУПРАВЕ**	**27.185.350**	**0**	**27.185.350**
2101-0001	Функционисање скупштине	9.831.000	0	9.831.000
2101-0002	Функционисање извршних органа	12.191.000	0	12.191.000
2101-0003	Подршка раду извршних органа власти и скупштине	2.010.000	0	2.010.000
2101-П2001	Локални избори	3.153.350	0	3.153.350
0501	**ЕНЕРГЕТСКА ЕФИКАСНОСТ И ОБНОВЉИВИ ИЗВОРИ ЕНЕРГИЈЕ**	**29.550.000**	**44.150.500**	**73.700.500**
0501-П1901	Реконструкција зграде Гимназије - енергетска санација	500.000	3.200.000	3.700.000
0501-П1902	Реконструкција фасаде и енергетска санација објекта ШОМО "Душан Сковран" Ћуприја	14.250.000	20.950.500	35.200.500
0501-П2001	Реконструкција - енергетска санација зграде старе школе ОШ "Вук Караџић"	14.800.000	20.000.000	34.800.000
УКУПНО ПО ПРОГРАМСКОЈ КЛАСИФИКАЦИЈИ:		**1.422.793.000**	**339.810.820**	**1.762.603.820**

Члан 7.

Члан 7. мења се и гласи: "Планирани капитални издаци буџетских корисника за 2020, 2021. и 2022. годину исказују се у следећем прегледу:"

Економска класификација	Редни број	Опис	Износ у динарима		
			2020	2021	2022
1	2	3	4	5	6
		А. КАПИТАЛНИ ПРОЈЕКТИ	**438.620.500**	**784.445.000**	**318.547.000**
511		**ЗГРАДЕ И ГРАЂЕВИНСКИ ОБЈЕКТИ**	**438.620.500**	**784.445.000**	**318.547.000**
	1	**Реконструкција зграде Гимназије - енергетска санација**			
		Година почетка финансирања пројекта	2019		
		Година завршетка финансирања пројек	2020		
		Укупна вредност пројекта:	20.735.000		
		Извори финансирања:			
		из текућих прихода буџета	500.000	0	0
		из осталих извора:	3.200.000	0	0
	2	**Реконструкција фасаде и енергетска санација објекта ШОМО "Душан Сковран" Ћуприја**			
		Година почетка финансирања пројекта	2019		
		Година завршетка финансирања пројек	2020		
		Укупна вредност пројекта:	34.750.500		
		Извори финансирања:			
		из текућих прихода буџета	13.800.000	0	0
		из осталих извора:	20.950.500	0	0
	3	**Реконструкција - енергетска санација зграде старе школе ОШ "Вук Караџић"**			
		Година почетка финансирања пројекта	2020		
		Година завршетка финансирања пројек	2020		
		Укупна вредност пројекта:	34.500.000		
		Извори финансирања:			
		из текућих прихода буџета	14.500.000	0	0
		из осталих извора:	20.000.000	0	0
	4	**Реконструкција Домова културе у Супској и Влашкој**			
		Година почетка финансирања пројекта	2019		
		Година завршетка финансирања пројек	2020		
		Укупна вредност пројекта:	30.000.000		
		Извори финансирања:			
		из текућих прихода буџета	21.000.000	0	0
		из осталих извора:	9.000.000	0	0
	5	**Реконструкција пута Вирине - Исаково, III фаза**			
		Година почетка финансирања пројекта	2019		
		Година завршетка финансирања пројек	2020		
		Укупна вредност пројекта:	30.000.000		
		Извори финансирања:			
		из текућих прихода буџета	0	0	0
		из осталих извора:	30.000.000	0	0

Страница 11 од 34

Економска класификација	Редни број	Опис	Износ у динарима		
			2020	2021	2022
1	2	3	4	5	6
	6	**Реконструкција тротоара у улици Кнеза Милоша**			
		Година почетка финансирања пројекта	2019		
		Година завршетка финансирања пројек	2020		
		Укупна вредност пројекта:	61.460.000		
		Извори финансирања:			
		из текућих прихода буџета	6.910.000	0	0
		из осталих извора:	9.000.000	0	0
	7	**Изградња сеоских саобраћајница**			
		Година почетка финансирања пројекта	2019		
		Година завршетка финансирања пројек	2021		
		Укупна вредност пројекта:	92.000.000		
		Извори финансирања:			
		из текућих прихода буџета	33.500.000	40.000.000	0
		из осталих извора:	0	0	0
	8	**Реконструкција улице Р. Симоновић**			
		Година почетка финансирања пројекта	2019		
		Година завршетка финансирања пројек	2020		
		Укупна вредност пројекта:	32.000.000		
		Извори финансирања:			
		из текућих прихода буџета	10.000.000	0	0
		из осталих извора:	22.000.000	0	0
	9	**Реконструкција тротоара у улици Стевана Сремца**			
		Година почетка финансирања пројекта	2019		
		Година завршетка финансирања пројек	2020		
		Укупна вредност пројекта:	3.500.000		
		Извори финансирања:			
		из текућих прихода буџета	3.500.000	0	0
		из осталих извора:	0	0	0
	10	**Уређење пешачке стазе**			
		Година почетка финансирања пројекта	2019		
		Година завршетка финансирања пројек	2020		
		Укупна вредност пројекта:	6.500.000		
		Извори финансирања:			
		из текућих прихода буџета	6.500.000	0	0
		из осталих извора:	0	0	0
	11	**Унапређење безбедности саобраћаја на територији општине Ћуприја**			
		Година почетка финансирања пројекта	2020		
		Година завршетка финансирања пројек	2020		
		Укупна вредност пројекта:	1.160.000		
		Извори финансирања:			
		из текућих прихода буџета	1.160.000	0	0
		из осталих извора:	0	0	0

Економска класификација	Редни број	Опис	Износ у динарима		
			2020	2021	2022
1	2	3	4	5	6
	12	**Рехабилитација централних градских улица са разделним острвима**			
		Година почетка финансирања пројекта	2020		
		Година завршетка финансирања пројек	2020		
		Укупна вредност пројекта:	15.000.000		
		Извори финансирања:			
		из текућих прихода буџета	15.000.000	0	0
		из осталих извора:	0	0	0
	13	**Изградња капеле у Ћуприји**			
		Година почетка финансирања пројекта	2020		
		Година завршетка финансирања пројек	2021		
		Укупна вредност пројекта:	75.000.000		
		Извори финансирања:			
		из текућих прихода буџета	0	25.000.000	0
		из осталих извора:	25.000.000	25.000.000	0
	14	**Изградња прихватилишта за псе**			
		Година почетка финансирања пројекта	2020		
		Година завршетка финансирања пројек	2020		
		Укупна вредност пројекта:	9.000.000		
		Извори финансирања:			
		из текућих прихода буџета	9.000.000	0	0
		из осталих извора:	0	0	0
	15	**Изградња трафостанице у старој индустријској зони**			
		Година почетка финансирања пројекта	2020		
		Година завршетка финансирања пројек	2020		
		Укупна вредност пројекта:	8.400.000		
		Извори финансирања:			
		из текућих прихода буџета	8.400.000	0	0
		из осталих извора:	0	0	0
	16	**Атлетски центар Србије - стадион**			
		Година почетка финансирања пројекта	2019		
		Година завршетка финансирања пројек	2020		
		Укупна вредност пројекта:	143.000.000		
		Извори финансирања:			
		из текућих прихода буџета	52.700.000	0	0
		из осталих извора:	10.000.000	0	0
	17	**Атлетски центар Србије - атлетска дворана**			
		Година почетка финансирања пројекта	2020		
		Година завршетка финансирања пројек	2022		
		Укупна вредност пројекта:	1.084.192.000		
		Извори финансирања:			
		из текућих прихода буџета	1.200.000	0	0
		из осталих извора:	70.000.000	694.445.000	318.547.000

Економска класификација	Редни број	Опис	Износ у динарима		
			2020	2021	2022
1	2	3	4	5	6
	18	**Споменик Цару Лазару**			
		Година почетка финансирања пројекта	2019		
		Година завршетка финансирања пројек	2020		
		Укупна вредност пројекта:	42.000.000		
		Извори финансирања:			
		из текућих прихода буџета	15.000.000	0	0
		из осталих извора:	0	0	0
	19	**Пројекат уређења јавне површине са изградњом фонтане у Ћуприји**			
		Година почетка финансирања пројекта	2019		
		Година завршетка финансирања пројек	2020		
		Укупна вредност пројекта:	8.500.000		
		Извори финансирања:			
		из текућих прихода буџета	6.800.000	0	0
		из осталих извора:	0	0	0

Економска класификација	Редни број	Опис	Износ у динарима		
			2020	2021	2022
1	2	3	4	5	6
		А1. КАПИТАЛНИ ИЗДАЦИ	**139.351.000**		
511		**ЗГРАДЕ И ГРАЂЕВИНСКИ ОБЈЕКТИ**	**139.351.000**		
	1	ОПШТИНСКА УПРАВА	138.251.000		
		- Израда идејног решења за изградњу водоводне и канализационе мреже у селима општине Ћуприја	*10.000.000*	*0*	*0*
		- Пројекат саобраћајне регулације на државном путу	*600.000*	*0*	*0*
		- Партерно уређење стадиона са изградњом западне трибине	*6.000.000*	*0*	*0*
		- Израда идејног пројекта за атмосферску канализацију	*1.000.000*	*0*	*0*
		- Израда техничке документације за Пројекат санације и реконструкције мостова	*1.000.000*	*0*	*0*
		- Пројекат изградње канализационе мреже у селима Сење, Мијатовац и Остриковац	*6.000.000*	*0*	*0*
		- Пројекат изградње водоводне и канализационе мреже у селима на територији општине Ћуприја	*23.000.000*	*0*	*0*
		- Пројекат измене пројектно - техничке документације Атлетски центар Србије - стадион	*520.000*	*0*	*0*
		- Израда пројекта комуналног и инфраструктурног опремања Индустријске зоне	*3.000.000*	*0*	*0*
		- Израда техничке документације за Пројекте парцелације	*1.500.000*	*0*	*0*
		- ЛЕД расвета - капитално одржавање електро-водова	*10.000.000*	*50.000.000*	*0*
	2	УСТАНОВЕ КУЛТУРЕ	500.000		
	3	УСТАНОВА ЗА СПОРТ СЦ "АДА"	600.000		
		Б. ОСТАЛИ КАПИТАЛНИ ИЗДАЦИ	**10.020.000**		
512		**МАШИНЕ И ОПРЕМА**	**10.020.000**		
	1	ОПШТИНСКА УПРАВА	6.490.000		
	2	ТУРИСТИЧКА ОРГАНИЗАЦИЈА ОПШТИНЕ ЋУПРИЈА	1.050.000		
	3	ПРЕДШКОЛСКА УСТАНОВА "ДЕЧЈА РАДОСТ"	1.250.000		
	4	УСТАНОВЕ КУЛТУРЕ	470.000		
	5	УСТАНОВА ЗА СПОРТ СЦ "АДА"	600.000		

	6	МЕСНЕ ЗАЈЕДНИЦЕ	160.000		
541		**ЗЕМЉИШТЕ**	**70.000.000**	**80.000.000**	**0**
	1	ОПШТИНСКА УПРАВА	70.000.000	80.000.000	0
		В. КАПИТАЛНИ ТРАНСФЕРИ ОСТАЛИМ НИВОИМА ВЛАСТИ	**1.882.000**		
4632		**Капитални трансфери другим нивоима власти**	**1.882.000**		
	1	ОСНОВНО ОБРАЗОВАЊЕ И ВАСПИТАЊЕ	1.272.000		
	2	СРЕДЊЕ ОБРАЗОВАЊЕ И ВАСПИТАЊЕ	610.000		

II ПОСЕБАН ДЕО

Члан 8.

Члан 8. мења се и гласи: "Средства буџета у износу од 1.422.793.000 динара, средства од додатних прихода директних и индиректних корисника средстава буџета у износу од 339.810.820 динара, и пренета неутрошена средства у износу од 6.020.000 динара распоређују се по корисницима и врстама издатака, и то:"

ИЗДАЦИ ПО КОРИСНИЦИМА И ВРСТАМА ИЗДАТАКА							
Раздео / Глава	**Програм / ПА / Пројекат**	**Фун. / Ек. клас.**	**Назив**	**Средства из буџета (извор 01)**	**Изв. фин. 02-16**	**Средства из других извора (извор 02-16)**	**УКУПНО**
1	**2**	**3**	**3**	**4**	**5**	**6**	**7**
1			**СКУПШТИНА ОПШТИНЕ**	**14.994.350**		**0**	**14.994.350**
			Извори финансирања за раздео 1				
			01 Приходи из буџета	**14.994.350**			**14.994.350**
	2101		**ПОЛИТИЧКИ СИСТЕМ ЛОКАЛНЕ САМОУПРАВЕ**	**14.994.350**		**0**	**14.994.350**
	2101-0001		**Функционисање скупштине**	**9.831.000**		**0**	**9.831.000**
		111	**Извршни и законодавни органи**	**9.831.000**		**0**	**9.831.000**
		1 411	ПЛАТЕ, ДОДАЦИ И НАКНАДЕ ЗАПОСЛЕНИХ (ЗАРАД	2.980.000		0	2.980.000
		2 412	СОЦИЈАЛНИ ДОПРИНОСИ НА ТЕРЕТ ПОСЛОДАВЦА	530.000		0	530.000
		3 413	НАКНАДЕ У НАТУРИ	20.000		0	20.000
		4 414	СОЦИЈАЛНА ДАВАЊА ЗАПОСЛЕНИМА	1.000		0	1.000
		5 415	НАКНАДЕ ТРОШКОВА ЗА ЗАПОСЛЕНЕ	30.000		0	30.000
		6 422	ТРОШКОВИ ПУТОВАЊА	30.000		0	30.000
		7 423	УСЛУГЕ ПО УГОВОРУ	5.000.000		0	5.000.000
		8 426	МАТЕРИЈАЛ	300.000		0	300.000
		9 465	ОСТАЛЕ ДОТАЦИЈЕ И ТРАНСФЕРИ	40.000		0	40.000
		10 481	ДОТАЦИЈЕ НЕВЛАДИНИМ ОРГАНИЗАЦИЈАМА	900.000		0	900.000
	2101-0003		**Подршка раду извршних органа власти и скупштине**	**2.010.000**		**0**	**2.010.000**

ИЗДАЦИ ПО КОРИСНИЦИМА И ВРСТАМА ИЗДАТАКА							
Раздео / Глава	Програм / ПА / Пројекат	Фун. / Ек. клас.	Назив	Средства из буџета (извор 01)	Изв. фин. 02-16	Средства из других извора (извор 02-16)	УКУПНО
1	2	3	3	4	5	6	7
		111	**Извршни и законодавни органи**	**2.010.000**		**0**	**2.010.000**
	11	422	ТРОШКОВИ ПУТОВАЊА	10.000		0	10.000
	12	423	УСЛУГЕ ПО УГОВОРУ	2.000.000		0	2.000.000
	2101-П2001		**Локални избори**	**3.153.350**		**0**	**3.153.350**
		160	**Опште јавне услуге некласификоване на другом месту**	**3.153.350**		**0**	**3.153.350**
	13	421	СТАЛНИ ТРОШКОВИ	165.000		0	165.000
	14	422	ТРОШКОВИ ПУТОВАЊА	73.000		0	73.000
	15	423	УСЛУГЕ ПО УГОВОРУ	2.220.000		0	2.220.000
	16	426	МАТЕРИЈАЛ	85.000		0	85.000
	17	481	ДОТАЦИЈЕ НЕВЛАДИНИМ ОРГАНИЗАЦИЈАМА	610.350		0	610.350
2			**ПРЕДСЕДНИК ОПШТИНЕ**	**7.106.000**		**0**	**7.106.000**
			Извори финансирања за раздео 2				
			01 Приходи из буџета	**7.106.000**			**7.106.000**
	2101		**ПОЛИТИЧКИ СИСТЕМ ЛОКАЛНЕ САМОУПРАВЕ**	**7.106.000**		**0**	**7.106.000**
	2101-0002		**Функционисање извршних органа**	**7.106.000**		**0**	**7.106.000**
		111	**Извршни и законодавни органи**	**7.106.000**		**0**	**7.106.000**
	18	411	ПЛАТЕ, ДОДАЦИ И НАКНАДЕ ЗАПОСЛЕНИХ (ЗАРАД	3.200.000		0	3.200.000
	19	412	СОЦИЈАЛНИ ДОПРИНОСИ НА ТЕРЕТ ПОСЛОДАВЦА	560.000		0	560.000
	20	413	НАКНАДЕ У НАТУРИ	10.000		0	10.000
	21	414	СОЦИЈАЛНА ДАВАЊА ЗАПОСЛЕНИМА	1.000		0	1.000
	22	422	ТРОШКОВИ ПУТОВАЊА	300.000		0	300.000
	23	423	УСЛУГЕ ПО УГОВОРУ	3.000.000		0	3.000.000
	24	465	ОСТАЛЕ ДОТАЦИЈЕ И ТРАНСФЕРИ	35.000		0	35.000
3			**ОПШТИНСКО ВЕЋЕ**	**5.085.000**		**0**	**5.085.000**
			Извори финансирања за раздео 3				
			01 Приходи из буџета	**5.085.000**			**5.085.000**
	2101		**ПОЛИТИЧКИ СИСТЕМ ЛОКАЛНЕ САМОУПРАВЕ**	**5.085.000**		**0**	**5.085.000**
	2101-0002		**Функционисање извршних органа**	**5.085.000**		**0**	**5.085.000**
		111	**Извршни и законодавни органи**	**5.085.000**		**0**	**5.085.000**

Страница 16 од 34

ИЗДАЦИ ПО КОРИСНИЦИМА И ВРСТАМА ИЗДАТАКА							
Раздео / Глава	Програм / ПА / Пројекат	Фун. / Ек. клас.	Назив	Средства из буџета (извор 01)	Изв. фин. 02-16	Средства из других извора (извор 02-16)	УКУПНО
1	2	3	3	4	5	6	7
	25	411	ПЛАТЕ, ДОДАЦИ И НАКНАДЕ ЗАПОСЛЕНИХ (ЗАРАД	2.530.000		0	2.530.000
	26	412	СОЦИЈАЛНИ ДОПРИНОСИ НА ТЕРЕТ ПОСЛОДАВЦА	440.000		0	440.000
	27	413	НАКНАДЕ У НАТУРИ	10.000		0	10.000
	28	415	НАКНАДЕ ТРОШКОВА ЗА ЗАПОСЛЕНЕ	60.000		0	60.000
	29	422	ТРОШКОВИ ПУТОВАЊА	20.000		0	20.000
	30	423	УСЛУГЕ ПО УГОВОРУ	2.000.000		0	2.000.000
	31	465	ОСТАЛЕ ДОТАЦИЈЕ И ТРАНСФЕРИ	25.000		0	25.000
4			**ОПШТИНСКА УПРАВА**	**1.388.299.650**		**339.810.820**	**1.728.110.470**
			Извори финансирања за раздео 4				
			01 Приходи из буџета	**1.388.299.650**			**1.388.299.650**
			04 Сопствени приходи буџетских корисника (други приходи)			**295.000**	**295.000**
			06 Донације од међународних организација			**6.563.000**	**6.563.000**
			07 Трансфери (Донације) од осталих нивоа власти			**244.462.820**	**244.462.820**
			10 Примања од домаћих задуживања			**80.000.000**	**80.000.000**
			15 Неутрошена средства донација (за посебне намене) из претходних година			**6.020.000**	**6.020.000**
			16 Родитељски динар за ваннаставне активности			**2.470.000**	**2.470.000**
	1101		**СТАНОВАЊЕ, УРБАНИЗАМ И ПРОСТОРНО ПЛАНИРАЊЕ**	**206.650.000**		**0**	**206.650.000**
	1101-0001		**Просторно и урбанистичко планирање**	**11.050.000**		**0**	**11.050.000**
		620	**Развој заједнице**	**11.050.000**		**0**	**11.050.000**
	32	423	УСЛУГЕ ПО УГОВОРУ	800.000		0	800.000
	33	424	СПЕЦИЈАЛИЗОВАНЕ УСЛУГЕ	600.000		0	600.000
	34	511	ЗГРАДЕ И ГРАЂЕВИНСКИ ОБЈЕКТИ	9.650.000		0	9.650.000
	1101-0003		**Управљање грађевинским земљиштем**	**168.600.000**		**0**	**168.600.000**
		620	**Развој заједнице**	**168.600.000**		**0**	**168.600.000**
	35	424	СПЕЦИЈАЛИЗОВАНЕ УСЛУГЕ	600.000		0	600.000
	36	511	ЗГРАДЕ И ГРАЂЕВИНСКИ ОБЈЕКТИ	98.000.000		0	98.000.000

ИЗДАЦИ ПО КОРИСНИЦИМА И ВРСТАМА ИЗДАТАКА							
Раздео / Глава	Програм / ПА / Пројекат	Фун. / Ек. клас.	Назив	Средства из буџета (извор 01)	Изв. фин. 02-16	Средства из других извора (извор 02-16)	УКУПНО
1	2	3	3	4	5	6	7
			- Израда идејног решења за изградњу водоводне и канализационе мреже у селима општине Ћуприја	*10.000.000*		*0*	*10.000.000*
			- Пројекат саобраћајне регулације на државном путу	*600.000*		*0*	*600.000*
			- Партерно уређење стадиона са изградњом западне трибине	*6.000.000*		*0*	*6.000.000*
			- Израда идејног пројекта за атмосферску канализацију	*1.000.000*		*0*	*1.000.000*
			- Израда техничке документације за Пројекат санације и реконструкције мостова	*1.000.000*		*0*	*1.000.000*
			- Пројекат изградње канализационе мреже у селима Сење, Мијатовац и Остриковац	*6.000.000*		*0*	*6.000.000*
			- Пројекат изградње водоводне и канализационе мреже у селима на територији општине Ћуприја	*23.000.000*		*0*	*23.000.000*
			- Пројекат измене пројектно - техничке документације Атлетски центар Србије - стадион	*520.000*		*0*	*520.000*
			- Израда пројекта комуналног и инфраструктурног опремања Индустријске зоне	*3.000.000*		*0*	*3.000.000*
			- Израда техничке документације за Пројекте парцелације	*1.500.000*		*0*	*1.500.000*
		37 541	ЗЕМЉИШТЕ	70.000.000		0	70.000.000
1101-0005			**Остваривање јавног интереса у одржавању зграда**	**27.000.000**		**0**	**27.000.000**
		660	**Послови становања и заједнице некласификовани на другом месту**	**27.000.000**		**0**	**27.000.000**
		38 425	ТЕКУЋЕ ПОПРАВКЕ И ОДРЖАВАЊЕ	27.000.000		0	27.000.000
1102			**КОМУНАЛНЕ ДЕЛАТНОСТИ**	**158.600.000**		**25.000.000**	**183.600.000**
1102-0001			**Управљање/одржавање јавним осветљењем**	**55.440.000**		**0**	**55.440.000**
		640	**Улична расвета**	**55.440.000**		**0**	**55.440.000**
		39 421	СТАЛНИ ТРОШКОВИ	35.000.000		0	35.000.000
		39/1 423	УСЛУГЕ ПО УГОВОРУ	90.000		0	90.000
		40 424	СПЕЦИЈАЛИЗОВАНЕ УСЛУГЕ	5.500.000		0	5.500.000
		41 425	ТЕКУЋЕ ПОПРАВКЕ И ОДРЖАВАЊЕ	4.850.000		0	4.850.000
		41/1 511	ЗГРАДЕ И ГРАЂЕВИНСКИ ОБЈЕКТИ	10.000.000		0	10.000.000
			- ЛЕД расвета - капитално одржавање електро-водова	*10.000.000*		*0*	*10.000.000*
1102-0002			**Одржавање јавних зелених површина**	**28.800.000**		**0**	**28.800.000**
		620	**Развој заједнице**	**28.800.000**		**0**	**28.800.000**
		42 421	СТАЛНИ ТРОШКОВИ	250.000		0	250.000
		43 424	СПЕЦИЈАЛИЗОВАНЕ УСЛУГЕ	20.000.000		0	20.000.000
		44 425	ТЕКУЋЕ ПОПРАВКЕ И ОДРЖАВАЊЕ	450.000		0	450.000
		45 426	МАТЕРИЈАЛ	8.100.000		0	8.100.000
1102-0003			**Одржавање чистоће на површинама јавне намене**	**32.000.000**		**0**	**32.000.000**
		510	**Управљање отпадом**	**32.000.000**		**0**	**32.000.000**

Страница 18 од 34

ИЗДАЦИ ПО КОРИСНИЦИМА И ВРСТАМА ИЗДАТАКА							
Раздео / Глава	Програм / ПА / Пројекат	Фун. / Ек. клас.	Назив	Средства из буџета (извор 01)	Изв. фин. 02-16	Средства из других извора (извор 02-16)	УКУПНО
1	2	3	3	4	5	6	7
	46	421	СТАЛНИ ТРОШКОВИ	25.000.000		0	25.000.000
	47	425	ТЕКУЋЕ ПОПРАВКЕ И ОДРЖАВАЊЕ	7.000.000		0	7.000.000
1102-0004			**Зоохигијена**	**19.400.000**		**0**	**19.400.000**
		560	**Заштита животне средине некласификована на другом месту**	**19.400.000**		**0**	**19.400.000**
	48	424	СПЕЦИЈАЛИЗОВАНЕ УСЛУГЕ	15.900.000		0	15.900.000
	49	483	НОВЧАНЕ КАЗНЕ И ПЕНАЛИ ПО РЕШЕЊУ СУДОВА	2.000.000		0	2.000.000
	50	484	НАКНАДА ШТЕТЕ ЗА ПОВРЕДЕ ИЛИ ШТЕТУ НАСТА	1.500.000		0	1.500.000
1102-0008			**Управљање и снабдевање водом за пиће**	**4.500.000**		**0**	**4.500.000**
		630	**Водоснабдевање**	**4.500.000**		**0**	**4.500.000**
	51	424	СПЕЦИЈАЛИЗОВАНЕ УСЛУГЕ	500.000		0	500.000
	52	451	СУБВЕНЦИЈЕ ЈАВНИМ НЕФИНАНСИЈСКИМ ПРЕДУЗ	4.000.000		0	4.000.000
1102-П2001			**Изградња капеле у Ћуприји**	**610.000**		**25.000.000**	**25.610.000**
		620	**Развој заједнице**	**610.000**		**25.000.000**	**25.610.000**
	53	423	УСЛУГЕ ПО УГОВОРУ	610.000		0	610.000
	54	511	ЗГРАДЕ И ГРАЂЕВИНСКИ ОБЈЕКТИ	0		25.000.000	25.000.000
					(07)	*25.000.000*	
1102-П2002			**Изградња прихватилишта за псе**	**9.090.000**		**0**	**9.090.000**
		560	**Заштита животне средине некласификована на другом месту**	**9.090.000**		**0**	**9.090.000**
	55	423	УСЛУГЕ ПО УГОВОРУ	90.000		0	90.000
	56	511	ЗГРАДЕ И ГРАЂЕВИНСКИ ОБЈЕКТИ	9.000.000		0	9.000.000
1102-П2003			**Изградња трафостанице у старој индустријској зони**	**8.760.000**		**0**	**8.760.000**
		620	**Развој заједнице**	**8.760.000**		**0**	**8.760.000**
	57	423	УСЛУГЕ ПО УГОВОРУ	360.000		0	360.000
	58	511	ЗГРАДЕ И ГРАЂЕВИНСКИ ОБЈЕКТИ	8.400.000		0	8.400.000
1501			**ЛОКАЛНИ ЕКОНОМСКИ РАЗВОЈ**	**12.000.000**		**0**	**12.000.000**
1501-0002			**Мере активне политике запошљавања**	**12.000.000**		**0**	**12.000.000**
		412	**Општи послови по питању рада**	**12.000.000**		**0**	**12.000.000**
	59	423	УСЛУГЕ ПО УГОВОРУ	500.000		0	500.000
	60	454	СУБВЕНЦИЈЕ ПРИВАТНИМ ПРЕДУЗЕЋИМА	9.000.000		0	9.000.000
	61	464	ДОТАЦИЈЕ ОРГАНИЗАЦИЈАМА ОБАВЕЗНОГ СОЦИЈА	2.500.000		0	2.500.000
1502			**РАЗВОЈ ТУРИЗМА**	**22.750.000**		**0**	**22.750.000**

ИЗДАЦИ ПО КОРИСНИЦИМА И ВРСТАМА ИЗДАТАКА							
Раздео / Глава	Програм / ПА / Пројекат	Фун. / Ек. клас.	Назив	Средства из буџета (извор 01)	Изв. фин. 02-16	Средства из других извора (извор 02-16)	УКУПНО
1	2	3	3	4	5	6	7
	1502-П1901		**Споменик Цару Лазару**	**15.860.000**		**0**	**15.860.000**
		473	**Туризам**	**15.860.000**		**0**	**15.860.000**
	62	423	УСЛУГЕ ПО УГОВОРУ	860.000		0	860.000
	63	511	ЗГРАДЕ И ГРАЂЕВИНСКИ ОБЈЕКТИ	15.000.000		0	15.000.000
	1502-П1902		**Пројекат уређења јавне површине са изградњом фонтане у Ћуприји**	**6.890.000**		**0**	**6.890.000**
		473	**Туризам**	**6.890.000**		**0**	**6.890.000**
	64	423	УСЛУГЕ ПО УГОВОРУ	90.000		0	90.000
	65	511	ЗГРАДЕ И ГРАЂЕВИНСКИ ОБЈЕКТИ	6.800.000		0	6.800.000
	0101		**ПОЉОПРИВРЕДА И РУРАЛНИ РАЗВОЈ**	**8.150.000**		**0**	**8.150.000**
	0101-0001		**Подршка за спровођење пољопривредне политике у локалној заједници**	**2.550.000**		**0**	**2.550.000**
		421	**Пољопривреда**	**2.550.000**		**0**	**2.550.000**
	66	423	УСЛУГЕ ПО УГОВОРУ	550.000		0	550.000
	67	451	СУБВЕНЦИЈЕ ЈАВНИМ НЕФИНАНСИЈСКИМ ПРЕДУЗ	2.000.000		0	2.000.000
	0101-0002		**Мере подршке руралном развоју**	**5.600.000**		**0**	**5.600.000**
		421	**Пољопривреда**	**5.600.000**		**0**	**5.600.000**
	68	424	СПЕЦИЈАЛИЗОВАНЕ УСЛУГЕ	600.000		0	600.000
	69	425	ТЕКУЋЕ ПОПРАВКЕ И ОДРЖАВАЊЕ	3.000.000		0	3.000.000
	70	451	СУБВЕНЦИЈЕ ЈАВНИМ НЕФИНАНСИЈСКИМ ПРЕДУЗ	2.000.000		0	2.000.000
	0401		**ЗАШТИТА ЖИВОТНЕ СРЕДИНЕ**	**1.950.000**		**0**	**1.950.000**
	0401-0002		**Праћење квалитета елемената животне средине**	**600.000**		**0**	**600.000**
		530	**Смањење загађености**	**600.000**		**0**	**600.000**
	71	424	СПЕЦИЈАЛИЗОВАНЕ УСЛУГЕ	600.000		0	600.000
	0401-0004		**Управљање отпадним водама**	**600.000**		**0**	**600.000**
		520	**Управљање отпадним водама**	**600.000**		**0**	**600.000**
	72	511	ЗГРАДЕ И ГРАЂЕВИНСКИ ОБЈЕКТИ	600.000		0	600.000
	0401-0006		**Управљање осталим врстама отпада**	**750.000**		**0**	**750.000**
		510	**Управљање отпадом**	**750.000**		**0**	**750.000**
	73	423	УСЛУГЕ ПО УГОВОРУ	50.000		0	50.000
	74	424	СПЕЦИЈАЛИЗОВАНЕ УСЛУГЕ	700.000		0	700.000

ИЗДАЦИ ПО КОРИСНИЦИМА И ВРСТАМА ИЗДАТАКА							
Раздео / Глава	Програм / ПА / Пројекат	Фун. / Ек. клас.	Назив	Средства из буџета (извор 01)	Изв. фин. 02-16	Средства из других извора (извор 02-16)	УКУПНО
1	2	3	3	4	5	6	7
0701			**ОРГАНИЗАЦИЈА САОБРАЋАЈА И САОБРАЋАЈНА ИНФРАСТРУКТУРА**	**152.320.000**		**61.000.000**	**213.320.000**
0701-0002			**Управљање и одржавање саобраћајне инфраструктуре**	**60.000.000**		**0**	**60.000.000**
		451	**Друмски саобраћај**	**60.000.000**		**0**	**60.000.000**
	75	425	ТЕКУЋЕ ПОПРАВКЕ И ОДРЖАВАЊЕ	40.000.000		0	40.000.000
	76	511	ЗГРАДЕ И ГРАЂЕВИНСКИ ОБЈЕКТИ	20.000.000		0	20.000.000
0701-0004			**Јавни градски и приградски превоз путника**	**11.050.000**		**0**	**11.050.000**
		451	**Друмски саобраћај**	**11.050.000**		**0**	**11.050.000**
	77	465	ОСТАЛЕ ДОТАЦИЈЕ И ТРАНСФЕРИ	11.050.000		0	11.050.000
0701-П1903			**Реконструкција пута Вирине - Исаково, III фаза**	**0**		**30.000.000**	**30.000.000**
		451	**Друмски саобраћај**	**0**		**30.000.000**	**30.000.000**
	78	511	ЗГРАДЕ И ГРАЂЕВИНСКИ ОБЈЕКТИ	0		30.000.000	30.000.000
					(10)	*30.000.000*	
0701-П1904			**Реконструкција тротоара у улици Кнеза Милоша**	**8.260.000**		**9.000.000**	**17.260.000**
		451	**Друмски саобраћај**	**8.260.000**		**9.000.000**	**17.260.000**
	79	423	УСЛУГЕ ПО УГОВОРУ	1.350.000		0	1.350.000
	80	511	ЗГРАДЕ И ГРАЂЕВИНСКИ ОБЈЕКТИ	6.910.000		9.000.000	15.910.000
					(10)	*9.000.000*	
0701-П1906			**Изградња сеоских саобраћајница**	**34.000.000**		**0**	**34.000.000**
		451	**Друмски саобраћај**	**34.000.000**		**0**	**34.000.000**
	81	423	УСЛУГЕ ПО УГОВОРУ	500.000		0	500.000
	82	511	ЗГРАДЕ И ГРАЂЕВИНСКИ ОБЈЕКТИ	33.500.000		0	33.500.000
0701-П1908			**Реконструкција улице Р. Симоновић**	**10.300.000**		**22.000.000**	**32.300.000**
		451	**Друмски саобраћај**	**10.300.000**		**22.000.000**	**32.300.000**
	83	423	УСЛУГЕ ПО УГОВОРУ	300.000		0	300.000
	84	511	ЗГРАДЕ И ГРАЂЕВИНСКИ ОБЈЕКТИ	10.000.000		22.000.000	32.000.000
					(10)	*22.000.000*	
0701-П1910			**Реконструкција тротоара у улици Стевана Сремца**	**3.550.000**		**0**	**3.550.000**
		451	**Друмски саобраћај**	**3.550.000**		**0**	**3.550.000**
	85	423	УСЛУГЕ ПО УГОВОРУ	50.000		0	50.000
	86	511	ЗГРАДЕ И ГРАЂЕВИНСКИ ОБЈЕКТИ	3.500.000		0	3.500.000
0701-П1911			**Уређење пешачке стазе**	**6.800.000**		**0**	**6.800.000**
		451	**Друмски саобраћај**	**6.800.000**		**0**	**6.800.000**

ИЗДАЦИ ПО КОРИСНИЦИМА И ВРСТАМА ИЗДАТАКА							
Раздео / Глава	Програм / ПА / Пројекат	Фун. / Ек. клас.	Назив	Средства из буџета (извор 01)	Изв. фин. 02-16	Средства из других извора (извор 02-16)	УКУПНО
1	2	3	3	4	5	6	7
	87	423	УСЛУГЕ ПО УГОВОРУ	300.000		0	300.000
	88	511	ЗГРАДЕ И ГРАЂЕВИНСКИ ОБЈЕКТИ	6.500.000		0	6.500.000
0701-П2001			**Унапређење безбедности саобраћаја на територији општине Ћуприја**	**3.210.000**		**0**	**3.210.000**
		360	**Јавни ред и безбедност некласификован на другом месту**	**3.210.000**		**0**	**3.210.000**
	89	422	ТРОШКОВИ ПУТОВАЊА	50.000		0	50.000
	90	423	УСЛУГЕ ПО УГОВОРУ	1.000.000		0	1.000.000
	91	425	ТЕКУЋЕ ПОПРАВКЕ И ОДРЖАВАЊЕ	1.000.000		0	1.000.000
	92	511	ЗГРАДЕ И ГРАЂЕВИНСКИ ОБЈЕКТИ	1.160.000		0	1.160.000
0701-П2002			**Рехабилитација централних градских улица са разделним острвима**	**15.150.000**		**0**	**15.150.000**
		451	**Друмски саобраћај**	**15.150.000**		**0**	**15.150.000**
	93	423	УСЛУГЕ ПО УГОВОРУ	150.000		0	150.000
	94	511	ЗГРАДЕ И ГРАЂЕВИНСКИ ОБЈЕКТИ	15.000.000		0	15.000.000
2002			**ОСНОВНО ОБРАЗОВАЊЕ И ВАСПИТАЊЕ**	**45.749.000**		**0**	**45.749.000**
2002-0001			**Функционисање основних школа**	**45.749.000**		**0**	**45.749.000**
		912	**Основно образовање**	**45.749.000**		**0**	**45.749.000**
	95	463	ТРАНСФЕРИ ОСТАЛИМ НИВОИМА ВЛАСТИ	45.749.000		0	45.749.000
			Средства ове апропријације биће распоређена на следеће расходе по наменама:				
		414	СОЦИЈАЛНА ДАВАЊА ЗАПОСЛЕНИМА	580.000		0	580.000
		415	НАКНАДЕ ТРОШКОВА ЗА ЗАПОСЛЕНЕ	12.800.000		0	12.800.000
		416	НАГРАДЕ ЗАПОСЛЕНИМА И ОСТАЛИ ПОСЕБНИ РАС	2.200.000		0	2.200.000
		421	СТАЛНИ ТРОШКОВИ	20.941.000		0	20.941.000
		422	ТРОШКОВИ ПУТОВАЊА	1.426.000		0	1.426.000
		423	УСЛУГЕ ПО УГОВОРУ	1.420.000		0	1.420.000
		424	СПЕЦИЈАЛИЗОВАНЕ УСЛУГЕ	870.000		0	870.000
		425	ТЕКУЋЕ ПОПРАВКЕ И ОДРЖАВАЊЕ	990.000		0	990.000
		426	МАТЕРИЈАЛ	2.770.000		0	2.770.000
		482	ПОРЕЗИ, ОБАВЕЗНЕ ТАКСЕ И КАЗНЕ	80.000		0	80.000
		483	НОВЧАНЕ КАЗНЕ И ПЕНАЛИ ПО РЕШЕЊУ СУДОВА	400.000		0	400.000
		511	ЗГРАДЕ И ГРАЂЕВИНСКИ ОБЈЕКТИ	40.000		0	40.000
		512	МАШИНЕ И ОПРЕМА	1.232.000		0	1.232.000
2003			**СРЕДЊЕ ОБРАЗОВАЊЕ И ВАСПИТАЊЕ**	**24.488.000**		**0**	**24.488.000**
2003-0001			**Функционисање средњих школа**	**24.488.000**		**0**	**24.488.000**
		920	**Средње образовање**	**24.488.000**		**0**	**24.488.000**

ИЗДАЦИ ПО КОРИСНИЦИМА И ВРСТАМА ИЗДАТАКА							
Раздео / Глава	Програм / ПА / Пројекат	Фун. / Ек. клас.	Назив	Средства из буџета (извор 01)	Изв. фин. 02-16	Средства из других извора (извор 02-16)	УКУПНО
1	2	3	3	4	5	6	7
	96	463	ТРАНСФЕРИ ОСТАЛИМ НИВОИМА ВЛАСТИ	24.488.000		0	24.488.000
			Средства ове апропријације биће распоређена на следеће расходе по наменама:				
		413	НАКНАДЕ У НАТУРИ	84.000		0	84.000
		414	СОЦИЈАЛНА ДАВАЊА ЗАПОСЛЕНИМА	500.000		0	500.000
		415	НАКНАДЕ ТРОШКОВА ЗА ЗАПОСЛЕНЕ	6.100.000		0	6.100.000
		416	НАГРАДЕ ЗАПОСЛЕНИМА И ОСТАЛИ ПОСЕБНИ РАС	1.850.000		0	1.850.000
		421	СТАЛНИ ТРОШКОВИ	9.605.000		0	9.605.000
		422	ТРОШКОВИ ПУТОВАЊА	690.000		0	690.000
		423	УСЛУГЕ ПО УГОВОРУ	934.000		0	934.000
		424	СПЕЦИЈАЛИЗОВАНЕ УСЛУГЕ	855.000		0	855.000
		425	ТЕКУЋЕ ПОПРАВКЕ И ОДРЖАВАЊЕ	485.000		0	485.000
		426	МАТЕРИЈАЛ	2.540.000		0	2.540.000
		482	ПОРЕЗИ, ОБАВЕЗНЕ ТАКСЕ И КАЗНЕ	65.000		0	65.000
		483	НОВЧАНЕ КАЗНЕ И ПЕНАЛИ ПО РЕШЕЊУ СУДОВА	170.000		0	170.000
		511	ЗГРАДЕ И ГРАЂЕВИНСКИ ОБЈЕКТИ	30.000		0	30.000
		512	МАШИНЕ И ОПРЕМА	550.000		0	550.000
		515	НЕМАТЕРИЈАЛНА ИМОВИНА	30.000		0	30.000
0901			**СОЦИЈАЛНА И ДЕЧИЈА ЗАШТИТА**	**38.020.000**		**13.400.000**	**51.420.000**
0901-0001			**Једнократне помоћи и други облици помоћи**	**24.300.000**		**0**	**24.300.000**
		070	**Социјална помоћ угроженом становништву, некласификована на другом месту**	**24.300.000**		**0**	**24.300.000**
	97	463	ТРАНСФЕРИ ОСТАЛИМ НИВОИМА ВЛАСТИ	12.000.000		0	12.000.000
	98	472	НАКНАДЕ ЗА СОЦИЈАЛНУ ЗАШТИТУ ИЗ БУЏЕТА	12.300.000		0	12.300.000
0901-0002			**Породични и домски смештај, прихватилишта и друге врсте смештаја**	**250.000**		**0**	**250.000**
		090	**Социјална заштита некласификована на другом месту**	**250.000**		**0**	**250.000**
	99	472	НАКНАДЕ ЗА СОЦИЈАЛНУ ЗАШТИТУ ИЗ БУЏЕТА	250.000		0	250.000
0901-0005			**Подршка реализацији програма Црвеног крста**	**3.000.000**		**0**	**3.000.000**
		090	**Социјална заштита некласификована на другом месту**	**3.000.000**		**0**	**3.000.000**
	100	481	ДОТАЦИЈЕ НЕВЛАДИНИМ ОРГАНИЗАЦИЈАМА	3.000.000		0	3.000.000
0901-0006			**Подршка деци и породици са децом**	**5.000.000**		**4.500.000**	**9.500.000**
		040	**Породица и деца**	**5.000.000**		**4.500.000**	**9.500.000**
	101	423	УСЛУГЕ ПО УГОВОРУ	2.000.000		4.500.000	6.500.000
					(07)	*4.500.000*	
	102	472	НАКНАДЕ ЗА СОЦИЈАЛНУ ЗАШТИТУ ИЗ БУЏЕТА	3.000.000		0	3.000.000
0901-0007			**Подршка рађању и родитељству**	**2.500.000**		**0**	**2.500.000**

ИЗДАЦИ ПО КОРИСНИЦИМА И ВРСТАМА ИЗДАТАКА							
Раздео / Глава	Програм / ПА / Пројекат	Фун. / Ек. клас.	Назив	Средства из буџета (извор 01)	Изв. фин. 02-16	Средства из других извора (извор 02-16)	УКУПНО
1	2	3	3	4	5	6	7
		040	**Породица и деца**	**2.500.000**		**0**	**2.500.000**
	103	424	СПЕЦИЈАЛИЗОВАНЕ УСЛУГЕ	2.500.000		0	2.500.000
0901-0008			**Подршка особама са инвалидитетом**	**2.350.000**		**1.000.000**	**3.350.000**
		010	**Болест и инвалидност**	**2.350.000**		**1.000.000**	**3.350.000**
	104	423	УСЛУГЕ ПО УГОВОРУ	350.000		1.000.000	1.350.000
					(07)	*1.000.000*	
	105	472	НАКНАДЕ ЗА СОЦИЈАЛНУ ЗАШТИТУ ИЗ БУЏЕТА	2.000.000		0	2.000.000
0901-П1903			**Подршка квалитетном животу старијих људи и ОСИ**	**220.000**		**1.500.000**	**1.720.000**
		010	**Болест и инвалидност**	**220.000**		**1.500.000**	**1.720.000**
	106	423	УСЛУГЕ ПО УГОВОРУ	139.000		1.424.000	1.563.000
					(06)	*1.424.000*	
	107	426	МАТЕРИЈАЛ	81.000		21.000	102.000
					(06)	*21.000*	
	108	512	МАШИНЕ И ОПРЕМА	0		55.000	55.000
					(06)	*55.000*	
0901-П2001			**Побољшање услова становања избеглих и интерно расељених лица**	**400.000**		**6.400.000**	**6.800.000**
		040	**Породица и деца**	**400.000**		**6.400.000**	**6.800.000**
	109	426	МАТЕРИЈАЛ	370.000		1.030.000	1.400.000
					(07)	*380.000*	
					(15)	*650.000*	
	110	472	НАКНАДЕ ЗА СОЦИЈАЛНУ ЗАШТИТУ ИЗ БУЏЕТА	30.000		5.370.000	5.400.000
					(15)	*5.370.000*	
1801			**ЗДРАВСТВЕНА ЗАШТИТА**	**33.500.000**		**85.000.000**	**118.500.000**
1801-0001			**Функционисање установа примарне здравствене заштите**	**33.000.000**		**85.000.000**	**118.000.000**
		721	**Опште медицинске услуге**	**33.000.000**		**85.000.000**	**118.000.000**
	111	464	ДОТАЦИЈЕ ОРГАНИЗАЦИЈАМА ОБАВЕЗНОГ СОЦИЈА	30.000.000		85.000.000	115.000.000
					(07)	*85.000.000*	
	111/1	483	НОВЧАНЕ КАЗНЕ И ПЕНАЛИ ПО РЕШЕЊУ СУДОВА	3.000.000		0	3.000.000
1801-0002			**Мртвозорство**	**500.000**		**0**	**500.000**
		721	**Опште медицинске услуге**	**500.000**		**0**	**500.000**
	112	424	СПЕЦИЈАЛИЗОВАНЕ УСЛУГЕ	500.000		0	500.000
1201			**РАЗВОЈ КУЛТУРЕ И ИНФОРМИСАЊА**	**20.000.000**		**0**	**20.000.000**
1201-0003			**Унапређење система очувања и представљања културно-историјског наслеђа**	**5.000.000**		**0**	**5.000.000**

ИЗДАЦИ ПО КОРИСНИЦИМА И ВРСТАМА ИЗДАТАКА							
Раздео / Глава	Програм / ПА / Пројекат	Фун. / Ек. клас.	Назив	Средства из буџета (извор 01)	Изв. фин. 02-16	Средства из других извора (извор 02-16)	УКУПНО
1	2	3	3	4	5	6	7
		820	**Услуге културе**	**5.000.000**		**0**	**5.000.000**
	113	481	ДОТАЦИЈЕ НЕВЛАДИНИМ ОРГАНИЗАЦИЈАМА	5.000.000		0	5.000.000
1201-0004			**Остваривање и унапређивање јавног интереса у области јавног информисања**	**15.000.000**		**0**	**15.000.000**
		830	**Услуге емитовања и штампања**	**15.000.000**		**0**	**15.000.000**
	114	423	УСЛУГЕ ПО УГОВОРУ	15.000.000		0	15.000.000
1301			**РАЗВОЈ СПОРТА И ОМЛАДИНЕ**	**74.100.000**		**80.000.000**	**154.100.000**
1301-0001			**Подршка локалним спортским организацијама, удружењима и савезима**	**16.403.000**		**0**	**16.403.000**
		810	**Услуге рекреације и спорта**	**16.403.000**		**0**	**16.403.000**
	115	481	ДОТАЦИЈЕ НЕВЛАДИНИМ ОРГАНИЗАЦИЈАМА	16.403.000		0	16.403.000
1301-0002			**Подршка предшколском и школском спорту**	**1.597.000**		**0**	**1.597.000**
		810	**Услуге рекреације и спорта**	**1.597.000**		**0**	**1.597.000**
	116	481	ДОТАЦИЈЕ НЕВЛАДИНИМ ОРГАНИЗАЦИЈАМА	1.597.000		0	1.597.000
1301-П1901			**Атлетски центар Србије - стадион**	**54.800.000**		**10.000.000**	**64.800.000**
		810	**Услуге рекреације и спорта**	**54.800.000**		**10.000.000**	**64.800.000**
	117	423	УСЛУГЕ ПО УГОВОРУ	2.000.000		0	2.000.000
	118	425	ТЕКУЋЕ ПОПРАВКЕ И ОДРЖАВАЊЕ	100.000		0	100.000
	119	511	ЗГРАДЕ И ГРАЂЕВИНСКИ ОБЈЕКТИ	52.700.000		10.000.000	62.700.000
					(10)	*10.000.000*	
1301-П2001			**Атлетски центар Србије - атлетска дворана**	**1.300.000**		**70.000.000**	**71.300.000**
		810	**Услуге рекреације и спорта**	**1.300.000**		**70.000.000**	**71.300.000**
	120	423	УСЛУГЕ ПО УГОВОРУ	100.000		0	100.000
	121	511	ЗГРАДЕ И ГРАЂЕВИНСКИ ОБЈЕКТИ	1.200.000		70.000.000	71.200.000
					(07)	*70.000.000*	
0602			**ОПШТЕ УСЛУГЕ ЛОКАЛНЕ САМОУПРАВЕ**	**331.274.650**		**14.063.000**	**345.337.650**
0602-0001			**Функционисање локалне самоуправе и градских општина**	**226.111.000**		**0**	**226.111.000**
		130	**Опште услуге**	**226.111.000**		**0**	**226.111.000**
	122	411	ПЛАТЕ, ДОДАЦИ И НАКНАДЕ ЗАПОСЛЕНИХ (ЗАРАД	114.670.000		0	114.670.000
	123	412	СОЦИЈАЛНИ ДОПРИНОСИ НА ТЕРЕТ ПОСЛОДАВЦА	19.730.000		0	19.730.000
	124	413	НАКНАДЕ У НАТУРИ	500.000		0	500.000
	125	414	СОЦИЈАЛНА ДАВАЊА ЗАПОСЛЕНИМА	1.500.000		0	1.500.000
	126	415	НАКНАДЕ ТРОШКОВА ЗА ЗАПОСЛЕНЕ	5.000.000		0	5.000.000

ИЗДАЦИ ПО КОРИСНИЦИМА И ВРСТАМА ИЗДАТАКА							
Раздео / Глава	Програм / ПА / Пројекат	Фун. / Ек. клас.	Назив	Средства из буџета (извор 01)	Изв. фин. 02-16	Средства из других извора (извор 02-16)	УКУПНО
1	2	3	3	4	5	6	7
	127	416	НАГРАДЕ ЗАПОСЛЕНИМА И ОСТАЛИ ПОСЕБНИ РАС	800.000		0	800.000
	128	421	СТАЛНИ ТРОШКОВИ	10.000.000		0	10.000.000
	129	422	ТРОШКОВИ ПУТОВАЊА	800.000		0	800.000
	130	423	УСЛУГЕ ПО УГОВОРУ	9.750.000		0	9.750.000
	131	424	СПЕЦИЈАЛИЗОВАНЕ УСЛУГЕ	5.440.000		0	5.440.000
	132	425	ТЕКУЋЕ ПОПРАВКЕ И ОДРЖАВАЊЕ	4.250.000		0	4.250.000
	133	426	МАТЕРИЈАЛ	7.350.000		0	7.350.000
	134	441	ОТПЛАТА ДОМАЋИХ КАМАТА	70.000		0	70.000
	135	444	ПРАТЕЋИ ТРОШКОВИ ЗАДУЖИВАЊА	50.000		0	50.000
	136	465	ОСТАЛЕ ДОТАЦИЈЕ И ТРАНСФЕРИ	3.000.000		0	3.000.000
	137	472	НАКНАДЕ ЗА СОЦИЈАЛНУ ЗАШТИТУ ИЗ БУЏЕТА	700.000		0	700.000
	138	482	ПОРЕЗИ, ОБАВЕЗНЕ ТАКСЕ И КАЗНЕ	35.000.000		0	35.000.000
	139	483	НОВЧАНЕ КАЗНЕ И ПЕНАЛИ ПО РЕШЕЊУ СУДОВА	2.400.000		0	2.400.000
	140	484	НАКНАДА ШТЕТЕ ЗА ПОВРЕДЕ ИЛИ ШТЕТУ НАСТА	50.000		0	50.000
	141	485	НАКНАДА ШТЕТЕ ЗА ПОВРЕДЕ ИЛИ ШТЕТУ НАНЕТ	50.000		0	50.000
	142	511	ЗГРАДЕ И ГРАЂЕВИНСКИ ОБЈЕКТИ	1.000		0	1.000
	143	512	МАШИНЕ И ОПРЕМА	5.000.000		0	5.000.000
0602-0003			**Сервисирање јавног дуга**	**28.500.000**		**0**	**28.500.000**
		170	**Трансакције јавног дуга**	**28.500.000**		**0**	**28.500.000**
	144	441	ОТПЛАТА ДОМАЋИХ КАМАТА	3.000.000		0	3.000.000
	145	444	ПРАТЕЋИ ТРОШКОВИ ЗАДУЖИВАЊА	500.000		0	500.000
	146	611	ОТПЛАТА ГЛАВНИЦЕ ДОМАЋИМ КРЕДИТОРИМА	25.000.000		0	25.000.000
0602-0006			**Инспекцијски послови**	**600.000**		**0**	**600.000**
		130	**Опште услуге**	**600.000**		**0**	**600.000**
	147	423	УСЛУГЕ ПО УГОВОРУ	600.000		0	600.000
0602-0009			**Текућа буџетска резерва**	**29.268.650**		**0**	**29.268.650**
		160	**Опште јавне услуге некласификоване на другом месту**	**29.268.650**		**0**	**29.268.650**
	148	499	СРЕДСТВА РЕЗЕРВЕ	29.268.650		0	29.268.650
0602-0010			**Стална буџетска резерва**	**2.000.000**		**0**	**2.000.000**
		160	**Опште јавне услуге некласификоване на другом месту**	**2.000.000**		**0**	**2.000.000**
	149	499	СРЕДСТВА РЕЗЕРВЕ	2.000.000		0	2.000.000
0602-0014			**Управљање у ванредним ситуацијама**	**16.350.000**		**0**	**16.350.000**
		220	**Цивилна одбрана**	**4.350.000**		**0**	**4.350.000**
	150	424	СПЕЦИЈАЛИЗОВАНЕ УСЛУГЕ	3.750.000		0	3.750.000

ИЗДАЦИ ПО КОРИСНИЦИМА И ВРСТАМА ИЗДАТАКА							
Раздео / Глава	Програм / ПА / Пројекат	Фун. / Ек. клас.	Назив	Средства из буџета (извор 01)	Изв. фин. 02-16	Средства из других извора (извор 02-16)	УКУПНО
1	2	3	3	4	5	6	7
151		425	ТЕКУЋЕ ПОПРАВКЕ И ОДРЖАВАЊЕ	600.000		0	600.000
		620	**Развој заједнице**	**12.000.000**		**0**	**12.000.000**
151/1		424	СПЕЦИЈАЛИЗОВАНЕ УСЛУГЕ	12.000.000		0	12.000.000
0602-П1902			**Реконструкција Домова културе у Супској и Влашкој**	**21.300.000**		**9.000.000**	**30.300.000**
		160	**Опште јавне услуге некласификоване на другом месту**	**21.300.000**		**9.000.000**	**30.300.000**
152		423	УСЛУГЕ ПО УГОВОРУ	300.000		0	300.000
153		511	ЗГРАДЕ И ГРАЂЕВИНСКИ ОБЈЕКТИ	21.000.000		9.000.000	30.000.000
					(10)	*9.000.000*	
0602-П1903			**Ефикасно и ефективно управљање имовином - EXCHANGE 5**	**0**		**870.000**	**870.000**
		130	**Опште услуге**	**0**		**870.000**	**870.000**
154		423	УСЛУГЕ ПО УГОВОРУ	0		870.000	870.000
					(06)	*870.000*	
0602-П1904			**Саветодавна служба за грађане општине Ћуприја**	**0**		**1.615.000**	**1.615.000**
		130	**Опште услуге**	**0**		**1.615.000**	**1.615.000**
155		411	ПЛАТЕ, ДОДАЦИ И НАКНАДЕ ЗАПОСЛЕНИХ (ЗАРАД	0		893.000	893.000
					(06)	*893.000*	
156		412	СОЦИЈАЛНИ ДОПРИНОСИ НА ТЕРЕТ ПОСЛОДАВЦА	0		157.000	157.000
					(06)	*157.000*	
157		423	УСЛУГЕ ПО УГОВОРУ	0		300.000	300.000
					(06)	*300.000*	
158		426	МАТЕРИЈАЛ	0		180.000	180.000
					(06)	*180.000*	
159		512	МАШИНЕ И ОПРЕМА	0		85.000	85.000
					(06)	*85.000*	
0602-П2001			**Унапређење електронске писарнице**	**300.000**		**1.050.000**	**1.350.000**
		130	**Опште услуге**	**300.000**		**1.050.000**	**1.350.000**
160		512	МАШИНЕ И ОПРЕМА	300.000		1.050.000	1.350.000
					(06)	*1.050.000*	
0602-П2002			**Директно учешће грађана - уређивање јавних површина**	**4.900.000**		**1.470.000**	**6.370.000**
		620	**Развој заједнице**	**4.900.000**		**1.470.000**	**6.370.000**
161		424	СПЕЦИЈАЛИЗОВАНЕ УСЛУГЕ	4.900.000		1.470.000	6.370.000
					(06)	*1.470.000*	
0602-П2003			**Родно и мањински одговорни програми - превентивни прегледи жена по сеоским амбулантама**	**145.000**		**58.000**	**203.000**
		740	**Услуге јавног здравства**	**145.000**		**58.000**	**203.000**

Страница 27 од 34

ИЗДАЦИ ПО КОРИСНИЦИМА И ВРСТАМА ИЗДАТАКА							
Раздео / Глава	Програм / ПА / Пројекат	Фун. / Ек. клас.	Назив	Средства из буџета (извор 01)	Изв. фин. 02-16	Средства из других извора (извор 02-16)	УКУПНО
1	2	3	3	4	5	6	7
	162	424	СПЕЦИЈАЛИЗОВАНЕ УСЛУГЕ	145.000		58.000	203.000
					(06)	*58.000*	
	0602-П2004		**Поступак ликвидације код корисника јавних средстава**	**1.800.000**		**0**	**1.800.000**
		130	**Опште услуге**	**1.800.000**		**0**	**1.800.000**
	163	411	ПЛАТЕ, ДОДАЦИ И НАКНАДЕ ЗАПОСЛЕНИХ (ЗАРАД	710.000		0	710.000
	164	412	СОЦИЈАЛНИ ДОПРИНОСИ НА ТЕРЕТ ПОСЛОДАВЦА	125.000		0	125.000
	165	415	НАКНАДЕ ТРОШКОВА ЗА ЗАПОСЛЕНЕ	65.000		0	65.000
	166	423	УСЛУГЕ ПО УГОВОРУ	900.000		0	900.000
	0501		**ЕНЕРГЕТСКА ЕФИКАСНОСТ И ОБНОВЉИВИ ИЗВОРИ ЕНЕРГИЈЕ**	**29.550.000**		**44.150.500**	**73.700.500**
	0501-П1901		**Реконструкција зграде Гимназије - енергетска санација**	**500.000**		**3.200.000**	**3.700.000**
		920	**Средње образовање**	**500.000**		**3.200.000**	**3.700.000**
	166/1	511	ЗГРАДЕ И ГРАЂЕВИНСКИ ОБЈЕКТИ	500.000		3.200.000	3.700.000
					(07)	*3.200.000*	
	0501-П1902		**Реконструкција фасаде и енергетска санација објекта ШОМО "Душан Сковран" Ћуприја**	**14.250.000**		**20.950.500**	**35.200.500**
		912	**Основно образовање**	**14.250.000**		**20.950.500**	**35.200.500**
	167	423	УСЛУГЕ ПО УГОВОРУ	450.000		0	450.000
	168	511	ЗГРАДЕ И ГРАЂЕВИНСКИ ОБЈЕКТИ	13.800.000		20.950.500	34.750.500
					(07)	*20.950.500*	
	0501-П2001		**Реконструкција - енергетска санација зграде старе школе ОШ "Вук Караџић"**	**14.800.000**		**20.000.000**	**34.800.000**
		912	**Основно образовање**	**14.800.000**		**20.000.000**	**34.800.000**
	168/1	423	УСЛУГЕ ПО УГОВОРУ	300.000		0	300.000
	168/2	511	ЗГРАДЕ И ГРАЂЕВИНСКИ ОБЈЕКТИ	14.500.000		20.000.000	34.500.000
					(07)	*20.000.000*	
4.01			**ТУРИСТИЧКА ОРГАНИЗАЦИЈА ОПШТИНЕ ЋУПРИЈА**	**15.695.000**		**2.770.000**	**18.465.000**
			Извори финансирања за главу 4.01				
			01 Приходи из буџета	**15.695.000**			**15.695.000**
			07 Трансфери (Донације) од осталих нивоа власти			**2.770.000**	**2.770.000**
	1502		**РАЗВОЈ ТУРИЗМА**	**15.695.000**		**2.770.000**	**18.465.000**
	1502-0002		**Промоција туристичке понуде**	**15.695.000**		**2.770.000**	**18.465.000**
		473	**Туризам**	**15.695.000**		**2.770.000**	**18.465.000**

ИЗДАЦИ ПО КОРИСНИЦИМА И ВРСТАМА ИЗДАТАКА							
Раздео / Глава	Програм / ПА / Пројекат	Фун. / Ек. клас.	Назив	Средства из буџета (извор 01)	Изв. фин. 02-16	Средства из других извора (извор 02-16)	УКУПНО
1	2	3	3	4	5	6	7
	169	411	ПЛАТЕ, ДОДАЦИ И НАКНАДЕ ЗАПОСЛЕНИХ (ЗАРАД	2.200.000		2.000.000	4.200.000
					(07)	2.000.000	
	170	412	СОЦИЈАЛНИ ДОПРИНОСИ НА ТЕРЕТ ПОСЛОДАВЦА	440.000		430.000	870.000
					(07)	430.000	
	171	414	СОЦИЈАЛНА ДАВАЊА ЗАПОСЛЕНИМА	10.000		0	10.000
	172	415	НАКНАДЕ ТРОШКОВА ЗА ЗАПОСЛЕНЕ	100.000		240.000	340.000
					(07)	240.000	
	173	421	СТАЛНИ ТРОШКОВИ	760.000		0	760.000
	174	422	ТРОШКОВИ ПУТОВАЊА	100.000		0	100.000
	175	423	УСЛУГЕ ПО УГОВОРУ	5.200.000		50.000	5.250.000
					(07)	50.000	
	176	424	СПЕЦИЈАЛИЗОВАНЕ УСЛУГЕ	4.850.000		0	4.850.000
	177	425	ТЕКУЋЕ ПОПРАВКЕ И ОДРЖАВАЊЕ	20.000		0	20.000
	178	426	МАТЕРИЈАЛ	950.000		50.000	1.000.000
					(07)	50.000	
	179	465	ОСТАЛЕ ДОТАЦИЈЕ И ТРАНСФЕРИ	15.000		0	15.000
	180	512	МАШИНЕ И ОПРЕМА	1.050.000		0	1.050.000
4.02			**ПРЕДШКОЛСКА УСТАНОВА "ДЕЧЈА РАДОСТ"**	**126.761.000**		**10.387.000**	**137.148.000**
			Извори финансирања за главу 4.02				
			01 Приходи из буџета	**126.761.000**			**126.761.000**
			07 Трансфери (Донације) од осталих нивоа власти			**7.917.000**	**7.917.000**
			16 Родитељски динар за ваннаставне активности			**2.470.000**	**2.470.000**
	2001		**ПРЕДШКОЛСКО ВАСПИТАЊЕ И ОБРАЗОВАЊЕ**	**126.761.000**		**10.387.000**	**137.148.000**
	2001-0001		**Функционисање и остваривање предшколског васпитања и образовања**	**126.761.000**		**10.387.000**	**137.148.000**
		911	**Предшколско образовање**	**126.761.000**		**10.387.000**	**137.148.000**
	181	411	ПЛАТЕ, ДОДАЦИ И НАКНАДЕ ЗАПОСЛЕНИХ (ЗАРАД	67.300.000		5.930.000	73.230.000
					(07)	5.930.000	
	182	412	СОЦИЈАЛНИ ДОПРИНОСИ НА ТЕРЕТ ПОСЛОДАВЦА	11.205.000		987.000	12.192.000
					(07)	987.000	
	183	414	СОЦИЈАЛНА ДАВАЊА ЗАПОСЛЕНИМА	1.100.000		0	1.100.000
	184	415	НАКНАДЕ ТРОШКОВА ЗА ЗАПОСЛЕНЕ	4.100.000		0	4.100.000
	185	416	НАГРАДЕ ЗАПОСЛЕНИМА И ОСТАЛИ ПОСЕБНИ РАС	1.900.000		0	1.900.000
	186	421	СТАЛНИ ТРОШКОВИ	10.996.000		220.000	11.216.000
					(16)	220.000	
	187	422	ТРОШКОВИ ПУТОВАЊА	430.000		100.000	530.000
					(16)	100.000	

ИЗДАЦИ ПО КОРИСНИЦИМА И ВРСТАМА ИЗДАТАКА							
Раздео / Глава	Програм / ПА / Пројекат	Фун. / Ек. клас.	Назив	Средства из буџета (извор 01)	Изв. фин. 02-16	Средства из других извора (извор 02-16)	УКУПНО
1	2	3	3	4	5	6	7
	188	423	УСЛУГЕ ПО УГОВОРУ	1.170.000		2.000.000	3.170.000
					(16)	2.000.000	
	189	424	СПЕЦИЈАЛИЗОВАНЕ УСЛУГЕ	1.200.000		150.000	1.350.000
					(16)	150.000	
	190	425	ТЕКУЋЕ ПОПРАВКЕ И ОДРЖАВАЊЕ	2.800.000		0	2.800.000
	191	426	МАТЕРИЈАЛ	10.180.000		1.000.000	11.180.000
					(07)	1.000.000	
	192	444	ПРАТЕЋИ ТРОШКОВИ ЗАДУЖИВАЊА	10.000		0	10.000
	193	465	ОСТАЛЕ ДОТАЦИЈЕ И ТРАНСФЕРИ	12.960.000		0	12.960.000
	194	482	ПОРЕЗИ, ОБАВЕЗНЕ ТАКСЕ И КАЗНЕ	160.000		0	160.000
	195	512	МАШИНЕ И ОПРЕМА	1.250.000		0	1.250.000
4.03			**УСТАНОВЕ КУЛТУРЕ**	**39.357.000**		**3.000.000**	**42.357.000**
			Извори финансирања за главу 4.03				
			01 Приходи из буџета	**39.357.000**			**39.357.000**
			07 Трансфери (Донације) од осталих нивоа власти			**3.000.000**	**3.000.000**
	1201		**РАЗВОЈ КУЛТУРЕ И ИНФОРМИСАЊА**	**39.357.000**		**3.000.000**	**42.357.000**
	1201-0001		**Функционисање локалних установа културе**	**39.357.000**		**3.000.000**	**42.357.000**
		820	**Услуге културе**	**39.357.000**		**3.000.000**	**42.357.000**
	196	411	ПЛАТЕ, ДОДАЦИ И НАКНАДЕ ЗАПОСЛЕНИХ (ЗАРАД	19.665.000		0	19.665.000
	197	412	СОЦИЈАЛНИ ДОПРИНОСИ НА ТЕРЕТ ПОСЛОДАВЦА	3.570.000		0	3.570.000
	198	414	СОЦИЈАЛНА ДАВАЊА ЗАПОСЛЕНИМА	260.000		0	260.000
	199	415	НАКНАДЕ ТРОШКОВА ЗА ЗАПОСЛЕНЕ	1.050.000		0	1.050.000
	200	421	СТАЛНИ ТРОШКОВИ	2.330.000		0	2.330.000
	201	422	ТРОШКОВИ ПУТОВАЊА	580.000		0	580.000
	202	423	УСЛУГЕ ПО УГОВОРУ	3.960.000		600.000	4.560.000
					(07)	600.000	
	203	424	СПЕЦИЈАЛИЗОВАНЕ УСЛУГЕ	5.400.000		700.000	6.100.000
					(07)	700.000	
	204	425	ТЕКУЋЕ ПОПРАВКЕ И ОДРЖАВАЊЕ	860.000		1.300.000	2.160.000
					(07)	1.300.000	
	205	426	МАТЕРИЈАЛ	527.000		200.000	727.000
					(07)	200.000	
	206	465	ОСТАЛЕ ДОТАЦИЈЕ И ТРАНСФЕРИ	105.000		0	105.000
	207	482	ПОРЕЗИ, ОБАВЕЗНЕ ТАКСЕ И КАЗНЕ	50.000		0	50.000
	208	483	НОВЧАНЕ КАЗНЕ И ПЕНАЛИ ПО РЕШЕЊУ СУДОВА	130.000		0	130.000
	209	511	ЗГРАДЕ И ГРАЂЕВИНСКИ ОБЈЕКТИ	500.000		0	500.000

ИЗДАЦИ ПО КОРИСНИЦИМА И ВРСТАМА ИЗДАТАКА							
Раздео / Глава	Програм / ПА / Пројекат	Фун. / Ек. клас.	Назив	Средства из буџета (извор 01)	Изв. фин. 02-16	Средства из других извора (извор 02-16)	УКУПНО
1	2	3	3	4	5	6	7
	210	512	МАШИНЕ И ОПРЕМА	270.000		200.000	470.000
					(07)	200.000	
	211	515	НЕМАТЕРИЈАЛНА ИМОВИНА	100.000		0	100.000
4.04			**УСТАНОВА ЗА СПОРТ СЦ "АДА"**	**30.855.000**		**745.320**	**31.600.320**
			Извори финансирања за главу 4.04				
			01 Приходи из буџета	**30.855.000**			**30.855.000**
			07 Трансфери (Донације) од осталих нивоа власти			**745.320**	**745.320**
	1301		**РАЗВОЈ СПОРТА И ОМЛАДИНЕ**	**30.855.000**		**745.320**	**31.600.320**
	1301-0004		**Функционисање локалних спортских установа**	**29.895.000**		**745.320**	**30.640.320**
		810	**Услуге рекреације и спорта**	**29.895.000**		**745.320**	**30.640.320**
	212	411	ПЛАТЕ, ДОДАЦИ И НАКНАДЕ ЗАПОСЛЕНИХ (ЗАРАД	11.100.000		627.676	11.727.676
					(07)	627.676	
	213	412	СОЦИЈАЛНИ ДОПРИНОСИ НА ТЕРЕТ ПОСЛОДАВЦА	1.935.000		107.644	2.042.644
					(07)	107.644	
	214	414	СОЦИЈАЛНА ДАВАЊА ЗАПОСЛЕНИМА	200.000		0	200.000
	215	415	НАКНАДЕ ТРОШКОВА ЗА ЗАПОСЛЕНЕ	1.400.000		0	1.400.000
	216	416	НАГРАДЕ ЗАПОСЛЕНИМА И ОСТАЛИ ПОСЕБНИ РАС	500.000		0	500.000
	217	421	СТАЛНИ ТРОШКОВИ	5.860.000		0	5.860.000
	218	423	УСЛУГЕ ПО УГОВОРУ	1.035.000		0	1.035.000
	219	424	СПЕЦИЈАЛИЗОВАНЕ УСЛУГЕ	1.600.000		0	1.600.000
	220	425	ТЕКУЋЕ ПОПРАВКЕ И ОДРЖАВАЊЕ	1.000.000		0	1.000.000
	221	426	МАТЕРИЈАЛ	2.100.000		10.000	2.110.000
					(07)	10.000	
	222	465	ОСТАЛЕ ДОТАЦИЈЕ И ТРАНСФЕРИ	35.000		0	35.000
	223	472	НАКНАДЕ ЗА СОЦИЈАЛНУ ЗАШТИТУ ИЗ БУЏЕТА	900.000		0	900.000
	224	482	ПОРЕЗИ, ОБАВЕЗНЕ ТАКСЕ И КАЗНЕ	80.000		0	80.000
	225	483	НОВЧАНЕ КАЗНЕ И ПЕНАЛИ ПО РЕШЕЊУ СУДОВА	50.000		0	50.000
	226	511	ЗГРАДЕ И ГРАЂЕВИНСКИ ОБЈЕКТИ	600.000		0	600.000
	227	512	МАШИНЕ И ОПРЕМА	600.000		0	600.000
	228	523	ЗАЛИХЕ РОБЕ ЗА ДАЉУ ПРОДАЈУ	900.000		0	900.000
	1301-0005		**Спровођење омладинске политике**	**960.000**		**0**	**960.000**
		810	**Услуге рекреације и спорта**	**960.000**		**0**	**960.000**
	229	411	ПЛАТЕ, ДОДАЦИ И НАКНАДЕ ЗАПОСЛЕНИХ (ЗАРАД	600.000		0	600.000
	230	412	СОЦИЈАЛНИ ДОПРИНОСИ НА ТЕРЕТ ПОСЛОДАВЦА	90.000		0	90.000
	231	415	НАКНАДЕ ТРОШКОВА ЗА ЗАПОСЛЕНЕ	50.000		0	50.000

ИЗДАЦИ ПО КОРИСНИЦИМА И ВРСТАМА ИЗДАТАКА							
Раздео / Глава	Програм / ПА / Пројекат	Фун. / Ек. клас.	Назив	Средства из буџета (извор 01)	Изв. фин. 02-16	Средства из других извора (извор 02-16)	УКУПНО
1	2	3	3	4	5	6	7
	232	423	УСЛУГЕ ПО УГОВОРУ	150.000		0	150.000
	233	424	СПЕЦИЈАЛИЗОВАНЕ УСЛУГЕ	50.000		0	50.000
	234	426	МАТЕРИЈАЛ	10.000		0	10.000
	235	465	ОСТАЛЕ ДОТАЦИЈЕ И ТРАНСФЕРИ	10.000		0	10.000
4.05			**МЕСНЕ ЗАЈЕДНИЦЕ**	**16.530.000**		**295.000**	**16.825.000**
			Извори финансирања за главу 4.05				
			01 Приходи из буџета	**16.530.000**			**16.530.000**
			04 Сопствени приходи буџетских корисника (други приходи)			**295.000**	**295.000**
	0602		**ОПШТЕ УСЛУГЕ ЛОКАЛНЕ САМОУПРАВЕ**	**16.530.000**		**295.000**	**16.825.000**
	0602-0002		**Функционисање месних заједница**	**16.530.000**		**295.000**	**16.825.000**
		160	**Опште јавне услуге некласификоване на другом месту**	**16.530.000**		**295.000**	**16.825.000**
	236	421	СТАЛНИ ТРОШКОВИ	1.670.000		6.000	1.676.000
					(04)	*6.000*	
	237	422	ТРОШКОВИ ПУТОВАЊА	110.000		59.000	169.000
					(04)	*59.000*	
	238	423	УСЛУГЕ ПО УГОВОРУ	400.000		0	400.000
	239	424	СПЕЦИЈАЛИЗОВАНЕ УСЛУГЕ	1.390.000		0	1.390.000
	240	425	ТЕКУЋЕ ПОПРАВКЕ И ОДРЖАВАЊЕ	9.300.000		0	9.300.000
	241	426	МАТЕРИЈАЛ	2.300.000		130.000	2.430.000
					(04)	*130.000*	
	242	483	НОВЧАНЕ КАЗНЕ И ПЕНАЛИ ПО РЕШЕЊУ СУДОВА	1.300.000		0	1.300.000
	243	512	МАШИНЕ И ОПРЕМА	60.000		100.000	160.000
					(04)	*100.000*	
5			**ПРАВОБРАНИЛАШТВО ОПШТИНЕ ЋУПРИЈА**	**7.308.000**		**0**	**7.308.000**
			Извори финансирања за раздео 5				
			01 Приходи из буџета	**7.308.000**			**7.308.000**
	0602		**ОПШТЕ УСЛУГЕ ЛОКАЛНЕ САМОУПРАВЕ**	**7.308.000**		**0**	**7.308.000**
	0602-0004		**Општинско/градско правобранилаштво**	**7.308.000**		**0**	**7.308.000**
		330	**Судови**	**7.308.000**		**0**	**7.308.000**
	244	411	ПЛАТЕ, ДОДАЦИ И НАКНАДЕ ЗАПОСЛЕНИХ (ЗАРАД	4.500.000		0	4.500.000
	245	412	СОЦИЈАЛНИ ДОПРИНОСИ НА ТЕРЕТ ПОСЛОДАВЦА	800.000		0	800.000
	246	413	НАКНАДЕ У НАТУРИ	10.000		0	10.000

ИЗДАЦИ ПО КОРИСНИЦИМА И ВРСТАМА ИЗДАТАКА							
Раздео / Глава	Програм / ПА / Пројекат	Фун. / Ек. клас.	Назив	Средства из буџета (извор 01)	Изв. фин. 02-16	Средства из других извора (извор 02-16)	УКУПНО
1	2	3	3	4	5	6	7
	247	414	СОЦИЈАЛНА ДАВАЊА ЗАПОСЛЕНИМА	1.000		0	1.000
	248	415	НАКНАДЕ ТРОШКОВА ЗА ЗАПОСЛЕНЕ	100.000		0	100.000
	249	421	СТАЛНИ ТРОШКОВИ	50.000		0	50.000
	250	422	ТРОШКОВИ ПУТОВАЊА	22.000		0	22.000
	251	423	УСЛУГЕ ПО УГОВОРУ	1.000.000		0	1.000.000
	252	424	СПЕЦИЈАЛИЗОВАНЕ УСЛУГЕ	600.000		0	600.000
	253	425	ТЕКУЋЕ ПОПРАВКЕ И ОДРЖАВАЊЕ	100.000		0	100.000
	254	426	МАТЕРИЈАЛ	80.000		0	80.000
	255	465	ОСТАЛЕ ДОТАЦИЈЕ И ТРАНСФЕРИ	45.000		0	45.000

ИЗВОРИ ФИНАНСИРАЊА ЗА БУЏЕТ:

01 Приходи из буџета	**1.422.793.000**		**1.422.793.000**
04 Сопствени приходи буџетских корисника (други приходи)		**295.000**	**295.000**
06 Донације од међународних организација		**6.563.000**	**6.563.000**
07 Трансфери (Донације) од осталих нивоа власти		**244.462.820**	**244.462.820**
10 Примања од домаћих задуживања		**80.000.000**	**80.000.000**
15 Неутрошена средства донација (за посебне намене) из претходних година		**6.020.000**	**6.020.000**
16 Родитељски динар за ваннаставне активности		**2.470.000**	**2.470.000**
БУЏЕТ УКУПНО:	**1.422.793.000**	**339.810.820**	**1.762.603.820**

III ИЗВРШАВАЊЕ БУЏЕТА

Члан 9.

Члан 15. мења се и гласи: "Средства текуће буџетске резерве планирана су у износу од 29.268.650 динара.

Средства из става 1. овог члана користе се за непланиране сврхе за које нису утврђене апропријације или за сврхе за које се у току године покаже да апропријације нису довољне.

Решење о употреби текуће буџетске резерве у складу са чланом 69. Закона о буџетском систему на предлог локалног органа управе надлежног за финансије доноси председник општине."

Члан 10.

У осталом делу Одлука о буџету општине Ћуприја за 2020. годину остаје непромењена.

Члан 11.

Ову одлуку објавити у "Службеном гласнику општине Ћуприја" и доставити Министарству финансија.

Члан 12.

Ова одлука ступа на снагу осмог дана од дана објављивања у "Службеном гласнику општине Ћуприја".

СКУПШТИНА ОПШТИНЕ ЋУПРИЈА
Број 06-61-2/2020-02 од 08.05.2020. године

ПРЕДСЕДНИК СКУПШТИНЕ ОПШТИНЕ

Бранимир Тазић, дипл. инж. знр

На основу члана 32. Закона о локалној самоуправи („Сл. гласник РС“, број 129/07, 83/14-др.закон, 101/16-др.закон и 47/18), члана 186. и 189. Закона о основама система образовања и васпитања („Службени гласник РС“, број 88/17, 27/18-др.закон, 10/19 и 6/20), члана 11, 12. и 13. Правилника о мерилима за утврђивање економске цене програма васпитања и образовања у предшколским установама („Службени гласник РС“, број 146/14) и члана 40. Статута општине Ћуприја („Службени гласник општине Ћуприја“, број 30/19), Скупштина општине Ћуприја, на седници одржаној дана 08.05.2020. године, доноси

ОДЛУКУ
О УТВРЂИВАЊУ ЕКОНОМСКЕ ЦЕНЕ ПРОГРАМА ВАСПИТАЊА И ОБРАЗОВАЊА У ПРЕДШКОЛСКОЈ УСТАНОВИ „ ДЕЧЈА РАДОСТ“ У ЋУПРИЈИ ЗА 2020. ГОДИНУ

Члан 1.

Овом Одлуком утврђује се економска цена програма васпитања и образовања у ПУ „Дечја радост“ у Ћуприји, чији је оснивач општина Ћуприја.

Члан 2.

Економска цена програма васпитања и образовања у ПУ „Дечја радост“ у Ћуприји за 2020.годину, износи 20.699,46 динара по детету.

Члан 3.

Учешће корисника услуга у месечној економској цени по детету износи 4.140,00 динара, односно 20% од месечне економске цене по детету.

Члан 4.

Ступањем на снагу ове Одлуке престаје да важи Одлука о утврђивању економске цене програма васпитања и образовања у ПУ «Дечја радост» у Ћуприји за 2019.годину, број 38-2/2019-02 од 23.04.2019.године („Службени гласник општине Ћуприја“, број 13/19).

Члан 5.

Ова Одлука ступа на снагу наредног дана од дана објављивања у „Службеном гласнику општине Ћуприја“.

РЕПУБЛИКА СРБИЈА
ОПШТИНА ЋУПРИЈА - СКУПШТИНА ОПШТИНЕ
БРОЈ: 06-61-3/2020-02 од 08. 05. 2020.године

ПРЕДСЕДНИК СКУПШТИНЕ ОПШТИНЕ
Бранимир Тазић, дипл. инж.знр.

Скупштина општине Ћуприја, на седници одржаној дана 08. 05. 2020. године, а на основу члана 46. Закона о планирању и изградњи („Службени гласник РС“, бр. 72/09, 81/09 - исправка, 64/10 – одлука УС, 24/11, 121/12, 42/13 – одлука УС, 50/13 – одлука УС, 98/13 – одлука УС, 132/14, 145/14, 83/18, 31/19, 37/19 и 09/20), члана 32. Правилника о садржини, начину и поступку израде докумената просторног и урбанистичког планирања („Службени гласник РС“, бр. 32/19) и члана 40. став 1. тачка 6 Статута општине Ћуприја („Службени гласник Општине Ћуприја“, бр. 30/19), по претходно прибављеном мишљењу Комисије за планове, доноси

ОДЛУКУ
О ИЗРАДИ ИЗМЕНА И ДОПУНА ПЛАНА ДЕТАЉНЕ РЕГУЛАЦИЈЕ „ИНДУСТРИЈСКИ ПАРК ДОБРИЧЕВО“

Члан 1.

Приступа се изради Измена и допуна Плана детаљне регулације „Индустријски парк Добричево“ (у даљем тексту: План), по претходно прибављеном мишљењу Комисије за планове бр. 06-63-4/2020-02 од 07.05.2020. године и Одлуци Општинске управе општине Ћуприја, бр. 501-30/2020-01-2 од 06.05.2020. године, о неприступању изради Стратешке процене утицаја на животну средину за Измене и допуне Плана детаљне регулације „Индустријски парк Добричево“.

Члан 2.

Оквирна граница обухвата Измена и допуна Плана: на југозападу је граница део постојећег Плана детаљне регулације „Индустријски парк Добричево“ а са северозападне стране граница је ДП II А реда број 186 (Ћуприја-Вирине-Деспотовац), затим граница ка североистоку је пут Иванковац-Кованица, на истоку граница је линија која дели К.П. бр. 2645 К.О.Ћуприја ван града и на југу су границе К.П. бр. 2645 и К.П. бр. 2644/7 (обе у К.О.Ћуприја ван града).

Оквирна граница обухвата Измена и допуна Плана дата је и на графичком приказу у прилогу ове Одлуке и чини њен саставни део.

Коначан обухват плана дефинисаће се нацртом планског документа.

Члан 3.

Плански основ за израду Плана представља Просторни план општине Ћуприја („Службени гласник општине Ћуприја-прилог бр.1“, бр. 13/11).

Просторним планом општине Ћуприја, као планом вишег реда, дати су следећи услови и смернице:

- план развоја општине Ћуприја заснива се на просторном развоју који представља синтезу друштвено-економских и еколошких фактора са циљем да се у наредном периоду достигне ниво одрживог развоја;
- концепт развоја се заснива на потреби убрзаног социо-економског и демографског развоја овог подручја уз уважавање функција информационог друштва, и развоја европских стандарда и критеријума, који се заснивају на уравнотеженом и полицентричном развоју, успостављању нових веза урбано-рурално (град-село), стварање једнаких могућности развоја за све становнике и социјалне групе и доступност ифраструктурним системима и јавним службама, рационално управљање природним и створеним ресурсима, управљање имовином и некретнинама и заштитом природних вредности и културног наслеђа;
- капитал заинтересованих инвеститора треба усмеравати у реално изводљиве, одрживе и профитабилне програме и пројекте, примерене садашњем и будућем времену и предметном простору.

Измене и допуне Плана се раде на катастарско-топографском плану као и ажурним катастарским и ортофото подлогама.

Члан 4.

Визије и циљеви за доношење Измена и допуна Плана односе се на:

1. стварање нове атрактивне локације намењеној градњи
2. привлачење страних инвеститора

Члан 5.

Измене и допуне Плана састоје се од:

- Измена и допуна текстуалног дела ПГР
- Измена и допуна графичког дела ПГР.

Измене и допуне Плана садржаће текстуални и графички део у дигиталном и аналогном облику, у по два примерка. Измене и допуне Плана се објављују.

Члан 6.

За Измене и допуне Плана се не приступа изради Стратешке процене утицаја на животну средину.

Члан 7.

Носилац израде Измена и допуна Плана је Општинска управа општине Ћуприја, Одељење за урбанизам, имовинско-правне послове и заштиту животне средине.

Члан 8.

Стручни послови и Измена и допуна Плана реализује се путем јавних набавки.

Члан 9.

Поступак измене и допуне планског документа спроводи се по скраћеном поступку у складу са чл.51б Закона о планирању и изградњи („Службени гласник РС“, бр. 72/09 , 81/09 - исправка, 64/10 – одлука УС, 24/11, 121/12, 42/13 – одлука УС, 50/13 – одлука УС, 98/13 – одлука УС, 132/14, 145/14, 83/18, 31/19, 37/19 и 09/20).

Предмет измена и допуна планског документа у скраћеном поступку је само део планског документа који се мења, а не плански документ у целини.

Јавни увид оглашава се у средствима јавног информисања. Нацрт плана се излаже на јавни увид после извршене стручне контроле, у просторијама Општине Ћуприја, радним даном у току радног времена Општине Ћуприја, у трајању од 15 дана.

По завршеном јавном увиду Комисија за планове сачињава извештај који садржи податке о извршеном јавном увиду са свим примедбама и одлукама по свакој примедби и исти доставља обрађивачу Плана.

Члан 10.

Рок за израду Измена и допуна Плана је 2 месеца од дана ступања на снагу ове Одлуке.

Члан 11.

Стручне послове на припремању и изради Измена и допуна Плана финансираће општина Ћуприја из буџета.

Члан 12.

Ова Одлука ступа на снагу осмог дана од дана објављивања у „Службеном гласнику општине Ћуприја“.

СКУПШТИНА ОПШТИНА ЋУПРИЈА
БРОЈ: 06-61-4/2020-02 од 08. 05. 2020. године

ПРЕДСЕДНИК СКУПШТИНЕ ОПШТИНЕ
Бранимир Тазић, дипл. инж. зир.

Оквирна граница обухвата Измена и допуна Плана на графичким приказима

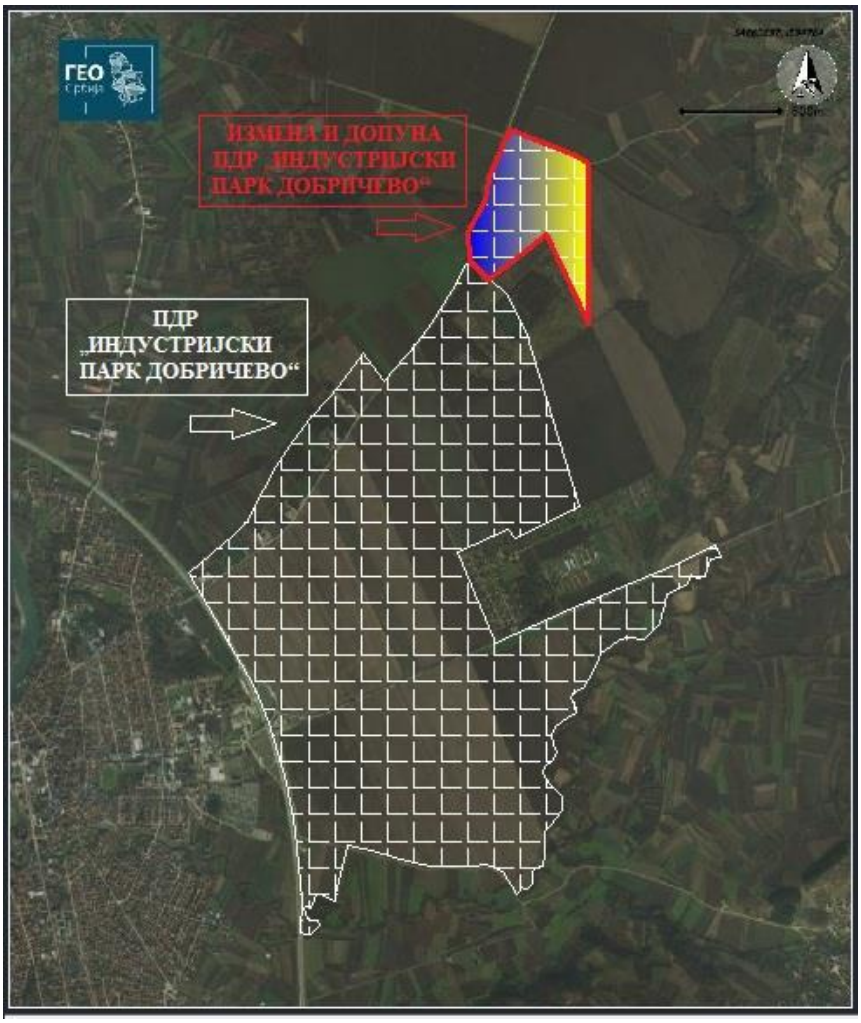

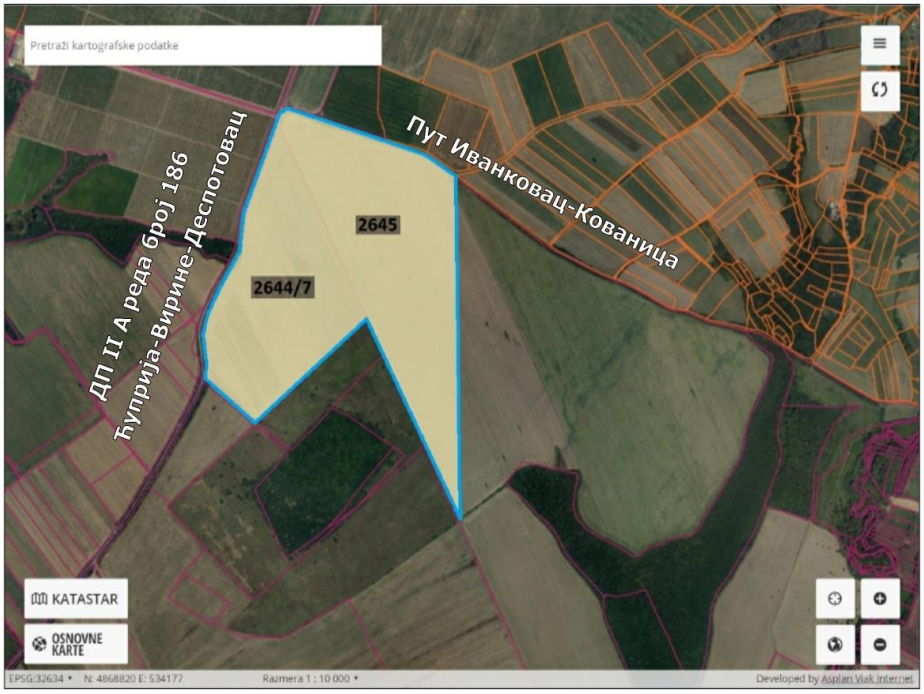

На основу члана 9. Закона о стратешкој процени утицаја на животну средину ("Сл.гласник РС", број 135/04 и 88/10), а у вези са чланом 46. Закона о планирању и изградњи ("Сл.гласник РС", бр. 72/2009, 81/2009 - испр., 64/2010 – Одлука УС, 24/2011, 121/2012, 42/2013 – Одлука УС, 50/2013 – Одлука УС, 98/2013 – Одлука УС, 132/2014, 145/2014, 83/2018, 31/2019, 37/2019 – др.закон и 9/2020), Општинска управа општине Ћуприја, Начелник Општинске управе доноси

О Д Л У К У
О НЕПРИСТУПАЊУ ИЗРАДИ СТРАТЕШКЕ ПРОЦЕНЕ УТИЦАЈА НА ЖИВОТНУ СРЕДИНУ ЗА ИЗМЕНЕ И ДОПУНЕ ПЛАНА ДЕТАЉНЕ РЕГУЛАЦИЈЕ „ИНДУСТРИЈСКИ ПАРК ДОБРИЧЕВО“

1. **НЕ ПРИСТУПА СЕ** изради стратешке процене утицаја на животну средину за Измене и допуне плана детаљне регулације „Индустријски парк Добричево“ (у даљем тексту: Измена и допуна Плана).

2. Циљ доношења Измена и допуна Плана јесте потреба за проширењем граница постојећег планског документа због стварања услова за изградњу и уређење површине на атрактивној локацији намењеној новој градњи и привлачењу заинтересованих инвеститора да улажу у реално изводљиве пројекте примерене предметном простору.

3. Доношење и спровођење Измене и допуне Плана неће имати битни негативни утицај на животну средину јер се не планира увођење делатности које би имале штетан утицај и забрањено је градити објекте који би угрожавали животну средину.

4. Ова Одлука је саставни део Одлуке о изради Измене и допуне Плана детаљне регулације „Индустријски парк Добричево“.

5. Ову Одлуку објавити у "Службеном гласнику општине Ћуприја".

ОПШТИНСКА УПРАВА ОПШТИНЕ ЋУПРИЈА
БРОЈ: 501-30/2020-01-2 ОД 06.05.2020. године

НАЧЕЛНИК ОПШТИНСКЕ УПРАВЕ
Милица Цветковић,дипл.правник

На основу члана 35. став 7, Закона о планирању и изградњи („Службени гласник РС“, бр. 72/09, 81/09 – исправка, 64/10 - УС, 24/11,121/12, 42/13 - УС и 50/13 - УС, 50/13 - УС, 98/13 - УС, 132/14, 145/14, 83/18, 31/19, 37/19 и 9/20) и члана 40. Статута општине Ћуприја („Службени гласник општине Ћуприја“ број 30/2019) и Одлуке о изради плана детаљне регулације „Пут Ћуприја - Јовац – Остриковац“ (Службени гласник општине Ћуприја, број 16/18), Скупштина општине Ћуприја, на седници од 08. 05. 2020. године, донела је

П Л А Н Д Е Т А Љ Н Е Р Е Г У Л А Ц И Ј Е
„ПУТ ЋУПРИЈА - ЈОВАЦ - ОСТРИКОВАЦ“

План детаљне регулације „Пут Ћуприја - Јовац – Остриковац“, (у даљем тексту: План, План детаљне регулације - ПДР) утврђује и разрађује детаљна урбанистичка решења уређења простора и изградње објеката, и састоји се из:

- Текстуалног дела који садржи:
  - општи део, односно полазне основе плана,
  - плански део (правила уређења и правила грађења),
  - смернице за спровођење плана,
  - прелазне и завршне одредбе.
- Графичког дела (постојеће стање и планска решења)
- Документационог дела

Текстуални и графички део су делови плана детаљне регулације који се објављују, док се документациони део плана не објављује, али се ставља на јавни увид.

ПРИЛОГ БРОЈ 1

План детаљне регулације „Пут Ћуприја - Јовац – Остриковац“, ступа на снагу осмог (8) дана од дана објављивања у "Службеном гласнику општине Ћуприја".

СКУПШТИНА ОПШТИНЕ ЋУПРИЈА
Број:06-61-5/2020-02 од 08. 05. 2020. године

Председник Скупштине општине Ћуприја
Бранимир Тазић, дипл. инж. зир.

На основу чл. 32 Закона о локалној самоуправи („Сл. гласник РС“бр.129/07, 83/14-др. Закон и 101/16-др. Закон и 47/2018), чл. 40. Статута општине Ћуприја („Сл. гласник општине Ћуприја“ бр. 30/19), чл. 23. у вези са чл. 14. Одлуке о поступку, условима и начину отуђења и давања у закуп грађевинског земљишта у јавној својини општине Ћуприја („Сл. гласник општине Ћуприја“ бр. 25/15, 24/17 и 2/18) и записника Комисије за спровођење поступка отуђења грађевинског земљишта у јавној својини општине Ћуприја бр.06-59/2020-02 од 23.03.2020.год. Скупштина општине Ћуприја, на седници одржаној дана 08. 05. 2020. године, доноси:

О Д Л У К У

I ОТУЂУЈЕ СЕ из јавне својине општине Ћуприја, грађевинско земљиште на кп.бр. 4503/17, ЛН 6296 КО Ћуприја-град, у површини од 10.463 m^2, и преноси у својину Друштву са ограниченом одговорношћу „GEROVIT“ из Аранђеловца, ул. Јужна индустријска зона 56, Бања, Аранђеловац, ПИБ 109826238, МБР 21249670 као најповољнијем понуђачу, по цени у износу од укупно 6.825.014,90 (шест милиона осам стотина двадесет пет хиљада четрнаест и 90/100) динара, ради изградње објеката у складу са Планом генералне регулације градског насеља Ћуприја („Сл. гласник општине Ћуприја“, бр.02/12, 03/15, 9/18 и 23/18-исправка).

II Обавезује се Друштво са ограниченом одговорношћу „GEROVIT“ из Аранђеловца да у року од 30 дана од дана доношења ове Одлуке, са председником општине Ћуприја, закључи уговор о отуђењу непокретности из става I Одлуке.

III Ову Одлуку објавити у „Службеном гласнику општине Ћуприја“.

СКУПШТИНА ОПШТИНЕ ЋУПРИЈА
БРОЈ:06-61-6/2020-02 ОД 08. 05. 2020. ГОДИНЕ

ПРЕДСЕДНИК СКУПШТИНЕ ОПШТИНЕ ЋУПРИЈА
Бранимир Тазић, дипл. инж. зир.

151

29.04.2020
01-1 320-28/2020-01-1

Република Србија
МИНИСТАРСТВО ПОЉОПРИВРЕДЕ,
ШУМАРСТВА И ВОДОПРИВРЕДЕ
Број: 320-40-2501/2020-09
Датум: 22. април 2020. године
Б е о г р а д
Немањина 22-26

ОПШТИНА ЋУПРИЈА
- Општинско веће -

ЋУПРИЈА

У прилогу дописа достављамо Решење о давању претходне сагласности на Предлог програма подршке за спровођење пољопривредне политике и политике руралног развоја за општину Ћуприја за 2020. годину, број: 320-40-2501/2020-09 од 22. априла 2020. године, које је ово министарство донело на основу захтева Општинског већа општине Ћуприја, број: 320-28/2020-01-1 од 16. марта 2020. године, као и копију Предлога програма на који је дата сагласност, који је саставни део Решења.

ДРЖАВНИ СЕКРЕТАР
Жељко Ралошевић
по овлашћењу министра
број: П9-01-5/19/2017-09
од 25. јула 2017. године

Република Србија
МИНИСТАРСТВО ПОЉОПРИВРЕДЕ,
ШУМАРСТВА И ВОДОПРИВРЕДЕ
Број: 320-40-2501/2020-09
Датум: 22. април 2020. године
Б е о г р а д
Немањина 22-26

На основу члана 13. став 4. Закона о подстицајима у пољопривреди и руралном развоју („Службени гласник РС", бр. 10/13, 142/14 и 103/15 и 101/16),

По овлашћењу министра број: 119-01-5/19/2017-09 од 25. јула 2017. године државни секретар у Министарству пољопривреде, шумарства и водопривреде доноси

Р Е Ш Е Њ Е
о давању претходне сагласности на Предлог програма подршке
за спровођење пољопривредне политике и политике руралног развоја
за општину Ћуприја за 2020. годину

I.

Даје се претходна сагласност на Предлог програма подршке за спровођење пољопривредне политике и политике руралног развоја за општину Ћуприја за 2020. годину (у прилогу Решења и чини његов саставни део), који је доставило Општинско веће општине Ћуприја, дописом број: 320-28/2020-01-1 од 16. марта 2020. године.

II.

Ово решење доставити Општинском већу општине Ћуприја, на даљу надлежност.

О б р а з л о ж е њ е

Општинско веће општине Ћуприја, дописом број: 320-28/2020-01-1 од 16. марта 2020. године, доставило је Министарству пољопривреде, шумарства и водопривреде, ради давања претходне сагласности, Предлог програма подршке за спровођење пољопривредне политике и политике руралног развоја за општину Ћуприја за 2020. годину (у даљем тексту: Предлог програма).

Чланом 13. став 1. Закона о подстицајима у пољопривреди и руралном развоју („Службени гласник РС", бр. 10/13, 142/14, 103/15 и 101/16 - у даљем тексту: Закон) прописано је да органи аутономне покрајине и јединице локалне самоуправе могу да утврђују мере подршке за спровођење пољопривредне политике за подручје територије аутономне покрајине и јединице локалне самоуправе, осим директних плаћања, а која се не односе на регресе за трошкове складиштења у јавним складиштима и регресе за репродуктивни материјал и то само за вештачко осемењавање, као и мере политике руралног развоја за подручје теритбрије аутономне покрајине и јединице локалне самоуправе.

Чланом 13. став 3. Закона прописано је да се средства за спровођење пољопривредне политике и политике руралног развоја обезбеђују у буџету аутономне покрајине и јединице локалне самоуправе и користе се у складу са програмом подршке за спровођење пољопривредне политике и политике руралног развоја.

Одредбом члана 13. став 4. Закона прописано је да програм подршке за спровођење пољопривредне политике и политике руралног развоја доноси надлежни орган аутономне покрајине, односно надлежни орган јединице локалне самоуправе, уз претходну сагласност министарства надлежног за послове пољопривреде.

Чланом 13. став 5. Закона прописано је да подршка спровођења пољопривредне политике и политике руралног развоја у аутономној покрајини и јединицама локалне самоуправе не може бити у супротности са Националним програмом за пољопривреду и Националним програмом руралног развоја.

Имајући у виду да су достављеним Предлогом програма утврђене мере подршке за спровођење пољопривредне политике и политике руралног развоја за општину Ћуприја за 2020. годину, да су средства обезбеђена у буџету општине Ћуприја, као и да мере утврђене Предлогом програма нису у супротности са одредбом члана 13. став 1. Закона, којом је јасно прописано које врсте мера подршке не могу да утврђују органи аутономне покрајине и јединице локалне самоуправе и нису у супротности са Националним програмом за пољопривреду и Националним програмом руралног развоја, решено је као у диспозитиву.

ДРЖАВНИ СЕКРЕТАР
Жељко Радошевић
по овлашћењу министра
број: 119-01-5/19/2017-09
од 25. јула 2017. године

Образац 1

На основу члана 32. Закона о локалној самоуправи („Сл. гласник РС" бр. 129/2007 и 83/2014-др. закон,101/2016-др.закон и 47/2018), члана 13. Закона о подстицајима у пољопривреди и руралном развоју („Сл. гласник РС", бр. 10/2013-др., 142/14, 103/15 и 101/16), члана 40. Статута општине Ћуприја („Сл. гласник општине Ћуприја" бр. 14/08, 22/08, 28/08, 13/11, 23/13 и 30/19) члана 6. Одлуке о буџету општине Ћуприја за 2020. годину („Сл. гласник општине Ћуприја", бр.45/19), а по претходно прибављеној сагласности Министарства пољопривреде, шумарства и водопривреде, Решењем број: 320-40-2501/2020-09 од 22.04.2020.године, Скупштина општине Ћуприја на седници одржаној дана 08.05.2020.. године доноси

ПРОГРАМ ПОДРШКЕ ЗА СПРОВОЂЕЊЕ ПОЉОПРИВРЕДНЕ ПОЛИТИКЕ И ПОЛИТИКЕ РУРАЛНОГ РАЗВОЈА ЗА ОПШТИНУ ЋУПРИЈА ЗА 2020. ГОДИНУ

I. ОПШТЕ ИНФОРМАЦИЈЕ И ТАБЕЛАРНИ ПРИКАЗ ПЛАНИРАНИХ МЕРА

Анализа постојећег стања

Географске и административне карактеристике: Општина Ћуприја, се простире на површини од укупно 28.738 хектара, 17 ари и 60м2, односно 287 км2. Налази се на надморској висини од 123м, на географској дужини од 43°56' и географској ширини од 21° 22'. Удаљена је од Београда 147 км, а од Ниша 98 км и до ње се може доћи ауто-путем Е–75. Општина има 18 месних заједница, од тога 3 градске и 15 сеоских. Сеоске месне заједнице су: Сење, Батинац, Добричево, Иванковац и Паљане, Бигреница, Старо Село, Кованица, Вирине, Исаково, Крушар, Влашка, Супска, Мијатовац, Остриковац и Јовац и Дворица. Према подацима из последњег заничног пописа становништва, спроведеног 2011. године број становника износи 30.645. Према подацима који постоје, број становника у поменутим насељима варира од 222 до 1980 становника. Три насеља броје мање од 300 лица. Треба такође напоменути да села Дворица, Остриковац и Јовац имају нешто виши удео становништва старијег од 75 година, од других села у општини. Густина насељености на територији целе општине је 117 становника/км2. Путеви из Ћуприје, разилазе се у више праваца што пружа велике могућности за сарадњу у свим областима са општинама у ближој и даљој околини и говори о њеном изванредном геостратешком положају. Граничи се са општинама Јагодином, Параћином и Деспотовцем. Ћуприја је равничарски, низијски и средњосрбијански град, налази се у долини у централном делу Србије између друмског и железничког пута Београд-Ниш. Лежи на обронцима Јухора, Јужнокучајских и Бељаничких масива. Кроз град протичу реке Велика Морава и Раваница

Природни услови и животна средина: Ћуприја се налази на најнижој моравској тераси, у централном делу Србије, на обалама реке Раванице и Велике Мораве, у средини горњег Поморавља. Налази се у долини, оивичена са десне стране благим обронцима Кучајских планина и са леве стране планином Јухор. Околина Ћуприје је у низији која се простире неколико километара са леве и десне стране Велике Мораве у правцу југ-север. На западу, а посебно на истоку ову област постепено смењују брежуљкасти терени. Идући од севера ка југу линијом која сече Добричево, налазе се висинске коте 199,189 и 172 метара надморске висине и то је први појас брежуљкастог терена који се уздижу из Моравске котлине. На крајњим источним границама општине, висинске коте источно од Паљања, износе 492м, и 303 источно од Батинца, што значи да је читав терен благо нагнут ка југу. На истоку лежи нешто виши терен, око 250м надморске висине, у долини реке Раваница. Ова узвишења представљају крајње обранке Кучајских планина, односно карпатског планинског система. Просечна надморска висина износи око 150м. Општу карактеристику овог подручја сачињава равничарски или благо узвишен терен. Климатске одлике региона у којем се налази општина Ћуприја су одређене географским положајем и рељефом, па је за цели регион Поморавља пресудно што је високим планинама одвојен од изразитих утицаја из Средоземног мора а широко отворен према Панонској низији. Тиме се граде одлике умерено континенталне климе са хладним зимама и топлим летима, уз мања одступања, док се у пролеће

Штампано из платформе за програме подршке ИПДПС, 16.03.2020 14:20:50 - страна 1/29

снажније осећају топлија струјања са југа утичући на брже топљење снега, на пораст водостаја и бржи раст вегетације. Општина Ћуприја се налази у долини са умерено-континенталном климом, просечно довољним количинама падавина и мањим утицајем ветрова. Окружена је планинама и при различитим температурама овде се ствара језеро топлог или хладног ваздуха. Оно што карактерише ово подручје, то су изузетно високе температуре лети и екстремно ниске зими. Ћуприја лежи у долини Велике Мораве на њеној источној облали. Хидрографске карактеристике подручја дефинишу токови Велике Мораве и реке Раванице. Град лежи на издигнутој десној обали Велике Мораве која скреће код Ћуприје ка северозападу и прави велику меандру. Њена бочна ерозија је врло јака. Простире се средишњим делом њене долине приближно меридијанским правцем. Дренира западне и источне ободне делове различите по својим морфолошким и геолошким карактеристикама што је условило и различиту хидрографску мрежу источних и западних притока. Она је по свом карактеру равничарска река. Формирала је широко речно корито са благим странама као последицу честих изливања воде из корита. Ширина корита условљена је водостајем који је при средњим водама 80 до 90 м са дубином од 1 до 4 м. Велика Морава у овом делу прави велике меандре који испресецани, формирају делове корита „моравишта". Велику Мораву одликују и велике количине проноса наноса што је током њене морфолошке историје довело до издизања долине. Слив Мораве одликује врло велико колебање притока воде. У пролеће, а најчешће у априлу, за време највишег водостаја, Великом Моравом протиче и до 100 пута више воде него при најнижим водостајима. Велика Морава је обострано обезбеђена од изливања великих вода одбрамбеним насипима. У току 20. века је често долазило до изливања Велике Мораве и поплављивања градског језгра општине Ћуприја. Раваница извире као Лунчевица изнад Сењског рудника, Општина Деспотовац у Кучају и после 25.2км. тока утиче у Велику Мораву код Ћуприје. Веће притоке су јој Иванковачка река и Стубички поток. За Раваницу је карактеристично да највећи део воде добија од извора који се налази између манастира Раванице и Сења, а не од притока. Својим током протиче кроз Ћуприју. Дужине је 26,7 км, а површина слива износи 158 км2. И река Раваница и Велика Морава склоне су изливању. Воде општине Ћуприја су карактеристичне и по једном броју, тзв., малих акумулација. Међу њима треба поменути малу акумулацију Мућава, која је запремине 140.000 м3 и Везировац, које су погодне за успостављање система за наводњавање. Затим неколико локалитета са стајаћим водама: Мијатовац – Виринце; Ћуприја – Саниćева бара; Јовац – Остриковачка бара На територији општине Ћуприја биљни и животињски свет је врло измењен, деградиран и осиромашен врстама. Такво стање је последица јаких антропогених утицаја у прошлости и садашњости. Главни фактори деградационих утицаја су доста велика и дуготрајна насељеност територије и коришћење пољопривредног земљишта. И поред значајних геоморфолошких разлика издвојених предеоних целина, општина Ћуприја је, у целини гледано, првенствено аграрна и густо насељена територија. Природни биљни свет је, углавном, замењен пољопривредним културама, а преостали део је осиромашен и деградиран. Тиме су, наравно, нестала или поремећена и станишта неких животињских врста које најчешће мигрирају, проређују се или нестају са таквих подручја. Шуме које се налазе на подручју општине Ћуприја, заузимају површину од 1.488,32 ха (3,7% површине Шумског подручја) са дрвном масом од 112.369,5 м³ (1,7%) и прирастом од 3.430,8 м³ (2,0%). Најзаступљеније газдинске класе су: 10.286.212 – изданачка девастирана шума сладуна и цера, на станишту типичних шума сладуна и цера (Qуерцетум фраинетто-церрис тупицум) на смеђим лесивираним земљиштима, са приоритетном наменом производње техничког дрвета; површине 144.19 хектара, запремине 11.564.3 м³ и запреминског прираста 215.7 м³. 10.664.411 – висока (једнодобна) шума букве на станишту брдске шуме букве (Фагетум моесиацае субмонтанум) на различитим смеђим земљиштима, са приоритетном наменом производње техничког дрвета, са површином од 109,27 ха, дрвном масом од 27.328,8 м³ и прирастом од 763,2 м³. 10.284.212 – изданачка шума сладуна и цера, на станишту типичних шума сладуна и цера (Qуерцетум фраинетто-церрис тупицум) на смеђим лесивираним земљиштима, са приоритетном наменом производње техничког дрвета, која заузима површину од 108,38 ха са дрвном масом од 13.210,2 м³ и прирастом од 297,8 м³. На територији општине Ћуприја, лишћарске врсте учествују са 78,6 % у укупној дрвној маси (88.337,9 м³) и 66,1 % у укупном годишњем запреминском прирасту (2.269,1 м³). Најзаступљеније врсте су буква са 33,1 % дрвне масе (32.353,4 м³) и 31,3 % прираста (1.075,3 м³) и цер са 28,8 % дрвне масе (32.353,4 м³) и 19,0 % прираста (653,2 м³). Учешће четинарских врста у општини Ћуприја је нешто значајније и они учествују са 21,4 % у дрвној маси на територији Општине (24.031,6 м³) и са 33,9 % у прирасту (1.161,7 м³). Најзаступљенији је црни бор са дрвном масом од 18.235,0 м3 (16,2 %) и прирастом од 887,2 м³ (25,9 %).

Штампано из платформе за програмско подршке АПЛЛС· 16.03.2020 14:20:50 · страна 2/29

Стање и трендови у руралном подручју

Демографске карактеристике и трендови: Према попису становништва из 2011. године територија општине Ћуприја има 30.645 становника. Градско насеље има 19.471 становника, а сеоска насеља 11.174, што чини 36,5% укупног становништва општине Ћуприја. Према попису из 2002. године Ћуприја је имала 33.567 становника од тога у градском насељу 20.585 а сеоска насеља 12.982 становника, што је чинило 38,67% од укупног броја становништва општине Ћуприја. Просечна старост становништва на територији општине Ћуприја је 44,3 године. Највећи број становника тачније 2.769 је у старосној групи од 55-59 година, затим од 60-64 година 2.490 становника и од 50-54 година 2.301 становник. Полну структуру чине 15.796 жена и 14.849 мушкараца. У односу на ранији период кога су карактерисали трендови миграције становништва ка градским срединама у данашње време тај тренд не постоји . Смањење становништва у руралним срединама и у опште на територији општине последица јеуглавном пада наталитета. Тако да у руралним срединама према попису становништва из 2011. године имамо по месним заједницама следеће бројно стање становништва: Вирине 1228, Бигреница 1190, Крушар 1662, Супска 1662, Влашка 800, Батинац 1133, Сење 1338, Мијатовац 1803, Кованица 214, Паљане 589, Остриковац 513, Дворица 213, Јовац 1153, Исаково 1115, Иванковац 252. Укупан број домаћинства у општини је 10.489, од тога у граду је 6.765 а у осталим насељима 3.724 домаћинства. Највећи број домаћинства у градском и осталим насељима чине домаћинства са два члана. Просечан број чланова домаћинства на целој територији општине је 2,92 по домаћинству. У градском насељу 2,88, а у осталим 3,00 члана по домаћинству. Што се тиче образовне структуре највећи број становника има средње образовање, укупно 11.864 и од тога у градском насељу 8.752 и у осталим 31.112 становника. Од броја становника 2.085 који обављају неко занимање највећи број њих 1.181 обављају послове на територији општине , док послове на територији друге општине обавља 749 становника. Мали број становника обавља послове на територији другог округа или у иностранству а да нису променили место становања. На територији општине Ћуприја има 10489 домаћинстава од тога 3115 пољопривредних газдинства што чини скоро једну трећину учешћа пољопривредних газдинстава у укупном броју газдинстава. На основу рада у пољопривреди своје приходе остварује 119 домаћинства, у градском насељу 11 и у осталим насељима 108 домаћинства. Према процени стручних служби општине учешће пољопривредног становништва у укупном становништву износи 50%.

Диверзификација руралне економије: Укупно радно способно становништво чини 20.207 становника, а по попису из 2011. је било 4838 запослених који раде у следећим секторима: Пољопривреда, шумарство и рибарство 55, Рударство 9, Прерађивачка индустрија 921, Снабдевање ЕЕ, гасом и паром 69, Снабдевање водом и управљање отпадним водама 203, Грађевинарство 196, Трговина и поправка моторних возила 383, саобраћај и складиштење 175, услуге смештаја и исхране 38, Информисање и комуникације 87, Финансијске и делатности осигурања 23, Стручне, научне и иновационе и техничке делатности 109, Административне и помоћне услужне делатности 4, Државна управа и обавезно социјално осигурање 373, Образовање 609, здравствена и социјална заштита 1.516, Уметност, забава и рекреација 52, Остале услужне делатности 16. Образовна структура становништва старијег од 15 година, указује да је најбројнија групација становништва са средњим образовањем на коју се односи 44% посматране популације. Само основно образовање има 24% док је 3,7% посматране популације без основног образовања. На основу података о образовној стуктури становништва, може се уочити да је женска популација доминантна у ниже образовним групацијама. Ово се посебно односи на групације становништва без основног образовања, где женска популација чини 86% посматране популације. Највећи проблеми на тржишту рада су ниска запосленост, неповољна структура запослености, као и висока незапосленост. Тржиште рада карактерише неусклађеност између понуде и потражње радне снаге, несклад у квалификационој и старосној структури, висока дугорочна незапосленост, висока стопа незапослености младих од 15 до 24 година као и лица са нижим и средњим нивоом образовања. Према подацима Националне службе за запошљавање укупан број незапослених лица на територији општине Ћуприја у марту 2014. године износио је 3.923 лице, од тога 1. 948 жена. Однос регистрованих привредних субјеката који обављају делатност везану за сектор пољопривреде није велики у односу на укупно ангажовање радне снаге по секторима делатности , али када се узме у обзир бројно стање пописаних пољопривредних домаћинстава у односу на укупан број домаћинстава на територији општине може се закључити да велики број становништва обавља послове и стиче неки вид прихода обављајући пољопривредну делатност. Кроз развој пољопривреде на територији општине и стварањем повољних услова у руралним пределима створили би се услови за организованији рад у сектору

Штампано са платформе за програме подршке АПЈЛС: 16.03.2020 14:20:50 - страна 3/29

пољопривреде и смањење стопе незапослености. Такође општина Ћуприја има могућности да смањи стопу незапослености и кроз рурални туризам. Постоје могућности за развој планинског, еко и етно туризма, ловног туризма, производње еко хране и етно-занатских производа. Етно села се могу организовати на целој територији општине где постоје услови за њихово формирање и заитересованост, а сеоски туризам је најбоље организовати у селима: Бигреница, Кованица, Иванковац-Паљане, Сење, Старо село и Јовац. С обзиром на постојање културно историјских и верских споменика треба то искористити (нарочито близину манастира Раваница) и повезати сеоски и верски туризам као јединствену туристичку понуду општине Ћуприја.

Рурална инфраструктура: Општина Ћуприја има повољан саобраћајно географски положај и добро развијену мрежу оптинских путева. На територији општине Ћуприја постоје општински путеви у укупној дужини од 159,64 km, од тога 44,29 км је под савременим коловозом, 110,05 км под туцаником и 5,3 km под земљаним коловозом. Сваке године на предлог месних заједница врши се и реконструкција и одржавање одређеног броја атарских путева. Снабдевање водом насеља у општини одвија се преко једног централизованог система града Ћуприје, више мањих сеоских водовода или индивидуално, из копаних бунара или каптажом мањих извора. У градском насељу општине Ћуприја 95% улица има изграђену водоводну и канализациону мрежу. Сеоска насеља Батинац, Влашка, Исаково, Вирине, Бигреница, Јовац, Иванковац, Паљане, Дворица и Супска немају уличну водоводну мрежу већ имају самостално изграђене појединачне водоводне мреже за групе или поједина домаћинства. Сеоска насеља: Сење, Мијатовац, Остриковац и Кованица имају водоводну мрежу која је у власништву месних заједница. Покривеност града канализационом мрежом износи око 90%, а укупна дужина канализационе мреже је 55 km.У осталим насељима општине не постоје системи за сакупљање и одвођење, а ни системи за третман отпадних вода, већ се употребљене воде испуштају у септичке јаме. Управљање комуналним отпадом поверено је 2011. године привредном друштву Porr-Werner andWeber Комунални отпад са територије општине Ћуприја одлаже на региналну депонију у Јагодини. Територија општине Ћуприја располаже одговарајућим електроенергетским објектима који обезбеђују снабдевање потрошача електричном енергијом. Територија општине Ћуприја располаже са шест пошти: у Јовцу, Кованици, Крушару, Сењу, Супској и Ћуприји граду. На територији општине Ћуприја постоји 11.572 телефонских претплатника. Мрежу чине три градске централе у оквиру поште Ћуприја. Нове централе инсталиране су у селима: Мијатовац, Јовац, Остриковац, Бигреница, Супска, Крушар, Батинац, Вирине, Исаково, Кованица. Централе старог типа инсталиране су селима: Сење, Иванковац и Паљане. Информисање је организовано кроз једну телевизијску станицу (оснивач општина Ћуприја) и неколико локалних радио станица. Градско насеље је покривено националним медијима док у руралним насељима покривеност осредња. У сеоским насељима општине Ћуприја изграђени су после другог светског рата домови културе и већина њих је у лошем стању па је потребно настави са започетим реновирањима. У већини села постоје спортски терени за мали и велики фудбал, као и за друге спортове, одбојка, тенис и сл.

Показатељи развоја пољопривреде

Пољопривредно земљиште: На подручју Општине Ћуприја од укупно 287 км2, 71% заузимају пољопривредне површине. Пољопривреду Ћуприје одликује разноликост производних ресурса који се огледају у умерено-континенталној клими, добром водном режиму и постојању различитих типова земљишта, што су битне претпоставке за успешну пољопривредну производњу. Према попису пољоприведе из 2012. године, Републичког завода за статистику, општина Ћуприја располаже са 19.454 ха пољопривредног земљишта. Укупна површина коришћеног пољопривредног земљишта углавном износи 12.817ха. Од приказаних података расположивих ресурса њиве обухватају 10.643ха, ливаде и пашњаци 1.655ха, воћњаци 248 ха и виногради 79 ха или у процентима око 13% чине ливаде и пашњаке, 83% оранице и баште и око 4% воћњаци и виногради. Примарна пољопривредна производња обухвата: производњу житарица (пшеница, кукуруз) гаје се на 8.112 ха, ораничних површина. Крмно биље заузима 1.892 ха, индустријско биље 206 ха и поврће 112 ха ораничних површина. Од крмног биља луцерка се гаји на 738 ха, друге детелине 823 ха, траве засејане су на 273 ха и силажни кукуруз на 31 ха. Од поврћа највише се гаји кромпир и паприка на по 25 ха, затим купус на 10 ха, парадајз на 7 ха, црни лук на 5 ха, шаргарепа и бостан на по 3 ха и бели лук на 1 ха. Пољопривредно земљиште је карактеристично по великој уситњености парцела, тако да нека пољопривредна газдинства имају и преко 10 делова коришћеног пољопривредног земљишта, а просечан број одвојених делова парцела је 5. Према подацима

Штампано из платформе за праћење података АПЛИС: 16.03.2020 14:20:50 - страна 4/29

Службе за катастар непокретности које је користила Комисија за давање пољопривредног земљишта у закуп на територија општине Ћуприја, општина Ћуприја располаже са 2.254,3125 ха пољопривредног земљишта у државној својини . У закуп је издато 974,8175 ха . Према подацима пописа пољопривреде из 2012. године на територији општине наводњава се 147 ха пољопривредног земљишта. Наводњавање парцела врши 238 пољопривредних газдинстава. Највише се наводњавају оранице и баште 134 ха, затим воћњаци 9 ха, виногради 2 ха, и остали засади на површини од 2 ха. Према усевима највише се наводњава поврће, бостан и јагоде на површини од 46 ха што чини 58% од укупно коришћене површине за ове усеве. Као начин наводњавања највише се користи површински начин 66,9 %, орошавање 13,3 % и кап по кап 19,8%. Главни извори воде за наводњавање су подземне воде 74,8% и површинске воде ван газдинства 17,1%. На територији општине Ћуприја пољоприврдно земљиште није у довољној мери заштићено од спољних великих вода и унутрашњих вода. Велика Морава је обострано обезбеђена од изливања великих вода одбрамбеним насипима, као река Раваница у току кроз градско насеље. Због постојања бујичних потока и реке Миросаве постоји и опасност од поплава пољопривредног земљишта и друге имовине становништа. У 2015. години планирано је сређивање појединих бујичних потока , а потребно је планирати и заштиту од сувишних атмосферских и подземних вода.

Вишегодишњи засади: На територији општине Ћуприја постоје повољни природни услови у смислу земљишног састава и климатских услова, за развој воћарске и виноградарске производње. Доминантне су коштичаве воћне врсте, затим следе јабучасте и јагодасте, а најмање су заступљене језграсте. Велики део воћних засада је екстензиван, са тенденцијом интензификације и увођења нових технологија. Значај воћарске и виноградарске производње огледа се у повећаним могућностима за останак младих људи на селу, могућностима изградње прерађивачких капацитета и повећаном извозу, јер у структури извоза пољопривредних производа, воће и прерађевине од воћа учествују са 17% (Стратегија развоја пољопривреде Републике Србије 2014-2024.) Вишегодишњи засади обухватају 248 ха под воћњацима од тога 93 ха су плантажни, а 155 ха су стари воћњаци. Власници наведених површина воћњака су 943 пољопривредна газдинства. Највише се од воћа гаје шљиве и јабуке. Под шљивама је 138 хектара, а под јабукама 35 хектара, затим крушке 22 ха, ораси 14 ха, бресквe и вишње на по 6 ха, лешници 8 ха, касије 5 ха, купине 2 ха, малине 2 ха. Виногради обухватају свега 79 ха у приватном власништву и око 200 ха у власништву правног лица. Воће је у 2013 години произведено: јабуке 587 тона са просечним приносом од 25,8 килограма по стаблу, шљиве 1095 тона са приносом 19,3 килограма по стаблу и виногради су дали принос од 3120 тона са просечним приносом по чокоту 1,49 килограма. Повећање проиводње воћа могуће је кроз подизање нових засада као и повећањем производње у постојећим засадима.

Сточни фонд: Од 3115 пописаних пољопривредних газдинстава, сточарством се бави 2429 и располажу са 9.102 условна грла. Према попису из 2012. године пописано је 2599 говеда (краве 1277, телад и јунад 1322). Пописано је 7.636 оваца, од тога 5.752 за приплод, 1.337 коза, 29 коња, ћурке 704, патке 968, гуске 435 и кокоши 377.421. На територији општине Ћуприја има 2612 кошница. Највише се производи багремов мед. Постоји заинтересованост грађана за бављење пчеларством., као и заинтересованост постојећих произвођача за повећањем броја кошница. На територији општине постоје одлични услови за равој сточарстава који се у огледају 1.655 ха ливада и пашњака и као и кроз производњу крмног биља на 1.892 ха која се може вишеструко повећати. Пољопривредна газдинства располажу објектима за смештај стоке чији капацитети нису у потпуности искоришћени.

Механизација, опрема и објекти: Бројно стање механизације на територији општине Ћуприја приказано по врстама основних и прикључних машина. Према подацима из пописа пољопривреде: - 222 ПГ имају укупно 1.257 једноосовинских трактора, од тог броја 1.239 је старије од 10 година , а у 2011/12 години коришћено је 1.185. - 2.024 ПГ имају укупно 2.776 двоосовинских трактора, 2740 је старије од 10 година, а у 2011/12 години коришћено је 2695 трактора. - 189 ПГ има 233 комбајна,231 је старије од 10 година,а у 2011/12 години коришћено је 208. - ПГ располажу са следећим прикључним машинама: 194 берача кукуруза, 2.198 плугова, 1.073 тањирача, 1738 дрљача, 232 сетвоспремача, 220 ротофреза , 573 растурача минералног ђубрива, 137 растурача стајњака, 984 сејалица, 729 прскалица, 1.454 тракторских приколица и 883 косачица. Из наведених података може се извести закључак да постојећа пољопривредна механизација је у великом броју старија од десет година, као и да се не користи сва постојећа механизација због дотрајалости или неисправности. Објекти за смештај стоке на територији општине Ћуприја: - 1.359 ПГ поседује 1.399 објеката за смештај говеда, чији је властити капацитет (број места) 14.671, а у 2011/12 години коришћено је 2.731 места – 2.037 ПГ поседује 2.037 објеката за смештај свиња чији је властити капацитет (број места) 30.075, а у 2011/12 години је коришћено 15.005

Штампано са платформе за програме подршке АПДПС; 16.03.2020 14:20:50 - страна 5/29

места. - 1.285 ПГ поседују 1.342 објеката за смештај кокошака носиља чији је расположиви властити капацитет 2.780.554, а у 2011/12 години коришћено 1.841.559 места. - 438 ПГ поседују 480 објеката за смештај остале стоке чији је властити капацитет 15 074 м² док је у 2011/12 години коришћено 12 962 м². Објекти за смештај пољопривредних производа: - 1359 ПГ поседују 1.399 кошева за кукурузса властитим капацитетом од 74 916 м² а у 2011/12 години коришћено је 54 705 м². - 548 ПГ поседују 587 амбара за пшеницу са властитим капацитетом 43.411 м², а 2011/12 коришћено је 12.076 м². - 10 силоса користи 9 ПГса властитим капацитетом од 252 тоне а 2011/12 коришћен је капацитет од 207 тона. Постојећи капацитети за смештај стоке и смештај пољопривредних машина не користе се у потпуности.

Радна снага: Од 3115 пољопривредних газдинства у 2315 газдинства радно ангажовано и стално запослено је 1 до 2 лица, у 711 газдинства ангажовано је 3 до 4 лица, 79 газдинства има ангажовано 5 до 6 лица и 10 газдинства имају ангажовано 7 и више лица стално запослених на газдинству. На 3115 газдинства има 6627 чланова и стално запослених лица, од тога 2884 жена и 3743 мушкараца. Просечна старост чланова и стално запослених на породичним газдинствима на територији општине Ћуприја је између 53 и 54,99 године. На породичним газдинствима од укупно 6627 чланова и стално запослених, 2878 су жене и 3731 мушкараца. На газдинствима правних лица ради 18 лица од тога 6 жена и 12 мушкараца. На породичном пољопривредном газдинству као носилац газдинства ради 3027 лица од тога 546 жена и 2481 мушкарац.Од 3527 лица који раде као чланови и рођаци 2324 су жене и 1243 мушкараца. Стално запослена лица на породичним газдинствима има 15,8 жена и 7 мушкараца. Лица која раде сезонске послове и лица која раде под уговором има укупно 146. Што се тиче образовне структуре управника (менаџера) на газдинствима највећи број је лица која су пољопривредно искуство стекла праксом и то 2112,10 лица је похађало курсеве из области пољопривреде, 45 лица имају завршену средњу пољопривредну школу, 788 лица имају завршену средњу школу која није пољопривредног смера, пољопривредну вишу школу или пољопривредни факултет имају 24 лица, 136 лица имају друге више школе и факултете. У 2012 години 43 лица су похађала курсеве из области пољопривреде. Стиче се закључак да највећи број лица ради на основу искуства стеченог радом у пољопривреди које може организовањем курсева и семинара да се унапреди.

Структура пољопривредних газдинстава: На територији општине Ћуприја има 10489 домаћинстава од тога 3115 пољопривредних газдинства. Структура пољопривредних газдинстава према величини коришћеног пољопривредног земљишта: 3115 пољопривредних газдинстава користи 12817 ha, 22 пољопривредна газдинства су без земљишта. Један хектар и мање од 1 ha користи 817 ПГ и укупно обрађују 527 ha, од један до два хектара пољопривредног земљишта користи 736 ПГ и укупно обрађују 1088 ha од 2 до 5 ha користи 898 ПГ и обрађују укупно 2835 ha. Од 5 до 10 ha корист 410 ПГ и обрађују укупно 2824 ha. Структура пољопривредних газдинстава према броју условних грла стоке: 2698 газдинства чувају четири и мање од четири условних грла, 307 газдинства чувају од 5 до 9 условних грла, 64 газдинства чувају од 10 до 14 условних грла, 25 газдинства чувају од 15 до 19 условних грла, 18 газдинстава од 20 до 49 УГ , и по једно газдинство има од 50 до 99 уг, од 100 до 499 уг и више од 500 условних грла.

Производња пољопривредних производа: У 2013. години у општини Ћуприја произведено је 16103 тона пшенице од тога су 138 тона произвела привредна друштва и задруге са просечним приносом од 4059 килограма, а пољопривредна газдинства су произвела 15965 тона са просечним приносом од 4079 кг/ха. Укупан принос кукуруза је 23546 тона од тога су земљорадничке задруге произвеле 129 тона са просечним приносом од 3000 килограма по хектару, пољопривредна газдинства су произвела 23417 тона са просечним приносом од 4436 килограма по хектару. У 2013. години од крмног биља највише је произведена луцерка 10259 тона са просечним приносом од 6233 килограма по хектару. Производња индустриског биља и повртног биља садржана је у следећем обиму: сунцокрет је произведен укупно 256 тона са просечним приносом од 2207 кг/ха, затим кромпир 1565 тона са приносом 10868 кг/ха и пасуљ 163 тоне са приносом од 1411 кг/ха. Воће је у 2013 години произведено: јабуке 587 тона са просечним приносом од 25,8 килограма по стаблу, шљиве 1095 тона са приносом 19,3 килограма по стаблу и виногради су дали принос од 3120 тона са просечним приносом по чокоту 1,49 килограма. На територији општине Ћуприја највећи број од 2720 пољопривредних газдинстава се бави производњом жита и обрађују 8112 хектара. Највише се од воћа гаје шљиве и јабуке. Под шљивама је 138 хектара а под јабукама 35 хектара. Сточарска производња према попису пољопривреде из 2012 године садржана је у узгоју 9102 условна грла стоке која су узгајана на 2429 пољопривредна газдинстава. Највећи број газдинстава чува до 4 и 4 условна грла стоке док постоји и неколико произвођача који чувају већи број

Штампано из платформе за програме подршке АП/ЈЛС: 16.03.2020 14:20:50 - страна 6/29

условних грла. Кад се упореди бројно стање стоке највише се гаје свиње укупно 14398. Имајући у виду природне ресурсе, плодно земљиште и релативно добро климатске и друге услове општина Ћуприја има повољне услове за развој интегралне и органске производње.

Земљорадничке задруге и удружења пољопривредника:На територији општине Ћуприја регистроване су три земљорадничке задруге и пет удружења са делатношћу из области пољопривреде. Само једна земљорадничка задруга је у 2014. години организовала откуп житарица, пшенице и кукуруза. Земљорадничке задруге и удружења имају проблеме: недостатак капитала, властите механизације, стручног кадра, организованог и гарантованог откупа пољопривредних производа, као и недостатак подршке локалне самоуправе у континуитету 20 година. Погодности које користе земљорадничке задруге и удружења огледају се кроз организовану набавку репроматеријала и других средстава наопходних за обављање пољопривредне производњ, али кроз могућност заједничког наступа према купцима њихових производа. Очекује се побољшање стања током 2020. године. Задруге уживају посебну заштиту општине Ћуприја на основу Закона о задругарству, тако да је Група за привреду и пољопривреду Општинске управе општине Ћуприја у 2017. години помогла оснивање једне нове воћарске задруге „Fruit-faktori" и конкурисање код Кабинета министра без портфеља задуженог за регионални развој у оквиру Програма подршке за оснивање нових задруга, уз сагласност председника општинеЋуприја.

Трансфер знања и информација: Пољопривредним газдинствима на територији општине Ћуприја, када је трансфер знања и информација у питању, на располагању су Пољопривредна стручна и саветодавна служба у Јагодини и Група за привреду и пољопривреду Општинске управе општине Ћуприја.Путем предавања, трибина и радионица пренете су многобројне информације о предприступним фондовима ЕУ, субвенцијама Министарства пољопривреде, шумарства и водопривреде, субвенцијама општине Ћуприја, о воћарској производњи, пчеларству и др. Такође општина Ћуприја организује за пољопривредне произвођаче са територије општине Ћуприја бесплатне посете пољопривредним сајмовима, на којима исти могу да чују и виде иновације у пољопривредној производњи. На основу заинтересованости пољопривредника да присуствују предавањима оцењујемо да је потребно радити на повећању преноса знања и информисаности из области пољопривреде.

Штампано из платформе за програме подршке АП/ЈЛС: 16.03.2020 14:20:50 - страна 7/29

ТАБЕЛАРНИ ПРИКАЗ ПЛАНИРАНИХ МЕРА И ФИНАНСИЈСКИХ СРЕДСТАВА

Табела 1. Мере директних плаћања

Редни број	Назив мере	Шифра мере	Планирани буџет за текућу годину без пренетих обавеза (у РСД)	Износ постицаја по јединици мере (апсолутни износ у РСД)	Износ подстицаја по кориснику (%) (нпр. 30%, 50%, 80%)	Максимални износ подршке по кориснику (ако је дефинисан) (РСД)	Пренете обавезе
1	Регреси	100.1	400.000,00	2.000,00	0	10.000,00	0,00
	УКУПНО		400.000,00				

Табела 2. Мере кредитне подршке

Редни број	Назив мере	Шифра мере	Планирани буџет за текућу годину без пренетих обавеза (у РСД)	Износ постицаја по јединици мере (апсолутни износ у РСД)	Износ подстицаја по кориснику (%) (нпр. 30%, 50%, 80%)	Максимални износ подршке по кориснику (ако је дефинисан) (РСД)	Пренете обавезе
1	Кредитна подршка	100.2	2.000.000,00	0,00	100	25.000,00	0,00
	УКУПНО		2.000.000,00				

Табела 3. Мере руралног развоја

Редни број	Назив мере	Шифра мере	Планирани буџет за текућу годину без пренетих обавеза (у РСД)	Износ подстицаја по кориснику (%) (нпр. 30%, 50%, 80%)	Максимални износ подршке по кориснику (ако је дефинисан) (РСД)	Пренете обавезе
1	Инвестиције у физичку имовину пољопривредних газдинстава	101	1.000.000,00	50	100.000,00	0,00
2	Одрживо коришћење пољопривредног земљишта	201.1	600.000,00	100	0,00	0,00
3	Инвестиције за унапређење и развој руралне инфраструктуре и услуга	301	3.000.000,00	100	0,00	0,00
4	Економске активности у циљу подизања конкурентности у смислу додавања вредности кроз прераду као и на увођење и сертификација система безбедности и квалитета хране, органских производа и производа са ознаком географског порекла на газдинствима	304	600.000,00	50	150.000,00	0,00
	УКУПНО		5.200.000,00			

Табела 4. Посебни подстицаји

Штампано са платформе за програме подршке АПДЛС 15.05.2020 14:20:50 - страна 8/29

Редни број	Назив мере	Шифра мере	Планирани буџет за текућу годину без пренетих обавеза (у РСД)	Износ постицаја по јединици мере (апсолутни износ у РСД)	Износ подстицаја по кориснику (%) (нпр. 30%, 50%, 80%)	Максимални износ подршке по кориснику (ако је дефинисан) (РСД)	Пренете обавезе
1	Подстицаји за промотивне активности у пољопривреди и руралном развоју	402	550.000,00	0,00	100	0,00	0,00
	УКУПНО		550.000,00				

Табела 5. Мере које нису предвиђене у оквиру мера директних плаћања, мера кредитне подршке, мера руралног развоја и посебних подстицаја

Редни број	Назив мере	Шифра мере	Планирани буџет за текућу годину без пренетих обавеза (у РСД)	Износ постицаја по јединици мере (апсолутни износ у РСД)	Износ подстицаја по кориснику (%) (нпр. 30%, 50%, 80%)	Максимални износ подршке по кориснику (ако је дефинисан) (РСД)	Пренете обавезе
	УКУПНО						

Табела 6. Табеларни приказ планираних финансијских средстава

Буџет	Вредност у РСД
Укупан износ средстава из буџета АП/ЈЛС планираних за реализацију Програма подршке за спровођење пољопривредне политике и политике руралног развоја (без пренетих обавеза)	8.150.000,00
Планирана средства за директна плаћања	400.000,00
Планирана средства за кредитну подршку	2.000.000,00
Планирана средства за подстицаје мерама руралног развоја	5.200.000,00
Планирана средства за посебне подстицаје	550.000,00
Планирана средства за мере које нису предвиђене у оквиру мера директних плаћања, кредитне подршке и у оквиру мера руралног развоја	0,00
Пренете обавезе	0,00

Циљна група и значај промене која се очекује за кориснике: Циљ спровођења ових мера је подстицање пољопривредних произвођача на повећање нивоа пољопривредне производње и квалитета производа. Ове мере ће допринети повећању продуктивности и конкурентности пољопривреде овог краја. Имајући у виду специфичност средине у којој се програм спроводи - повољан географски положај и климатски услови, као и задовољавајући ресурси за развој, пре свега воћарство и повртарство, даљи развој пољопривреде ће се базирати на развоју, организовању и модернизовању воћарске и повртарске пољопривредне производње, а са циљем подизања профитабилности у пољопривреди. Циљну групу мера овог Програма чине пољопривредни произвођачи, регистрована пољопривредна газдинства у активном статусу и рурално становништво са територије општине Ћуприја. Реализацијом овог Програма жели се помоћи пољопривредним произвођачима да под повољнијим условима набаве пољопривредне инпуте (семенска роба, расад, садни материјал, ђубриво, гориво, средства за заштиту), сточну храну, нову пољопривредну механизацију, машине и опрему за пољопривредну производњу, опрему за припрему и производњу сточне хране, опрему за чување, прераду и пласман пољопривредних производа, стадо, инвестирају у пчеларство и остало, подигну квалитет живота и запосле незапослене чланове домаћинства. Подстиче се повећање површина под новим интензивним воћарским засадима и засадима винове лозе, повећање повртарске производње на отвореном пољу, коришћењем модерне опреме и савремених система за наводњавање у повртарству, и инвестирање у пчеларство и сточни фонд.

Штампано из платформе за програме подршке АП/ЈЛС: 16.03.2020 14:20:50 - страна 9/29

Унапређењем руралне инфраструктуре тј. уређењем некатегорисаних путева постиже се бољи приступ пољопривредним парцелама и повезаност са градским срединама, све са циљем правилног транспорта пољопривредних производа. Општина Ћуприја ће одређеним мерама створити боље услове за рационалније коришћење пољопривредног земљишта и за заштиту пољопривредних усева од елементарних непогода. Подршком контроли плодности пољопривредног земљишта постиже се значајна рационализација у пољопривредној производњи, тј. смањује се несавесна употреба и коришћење превеликих количина ђубрива, што уједно доприноси и бољој економској исплативости и рентабилности, као и повећању приноса пољопривредних култура.Такође жели се повећати ниво знања и информисаности наведене циљне групе стицањем сазнања о новим трендовима у производњи, иновацијама, новим технологијама, успостављањем пословних контаката, склапањем сарадње, нових идеја, информација и савета за постизање бољег квалитета производње.

Информисање корисника о могућностима које пружа Програм подршке за спровођење пољопривредне политике и политике руралног развоја: ЈЛС своје потенцијалне кориснике о мерама подршке информише путем: 1. локалних телевизија и радио станица, 2. локалних и регионалних штампаних медија, 3. на огласној табли у холу општинске управе, 4. путем званичне интернет странице општине, 5. пољопривредне стручне службе, 6. у месним канцеларијама и 7. рада на терену

Мониторинг и евалуација: Оштинско веће општине Ћуприја је основало Комисију за расподелу и контролу управљања средствима Буџетског фонда за развој пољопривреде општине Ћуприја, која обавља послове на изради предлога Програма и реализацији мера након усвајања истог. Током периода реализације Програма, мониторинг и евалуацију врше и други органи Општине Ћуприја,, сваки из своје области деловања. Комисија за расподелу и контролу управљања средствима Буџетског фонда за развој пољопривреде општине Ћуприја, након провере исправности поднетих захтева и пратеће документације и испуњености услова из објављених конкурса и јавних позива за мере из Програма, доноси предлоге одлука о испуњености услова за исплату подстицајних средстава. Општинско веће на основу достављених предлога доноси одлуке о испуњености услова за исплату средстава. На основу одлуке Општинског већа начелник Општинске управе општине Ћуприја потписује уговор са корисницима подстицајних средстава. Одељење за финансије на основу достављених одлука и уговора, у оквиру својих надлежности врши пребацивање средстава на наменске рачуне регистрованих пољопривредних газдинстава, који су корисници подстицајних средстава. Такође, мониторинг реализације Програма и евалуација успешности реализације предвиђених мера овог Програма се обавља праћењем извршења дефинисаних индикатора за сваку меру, као и Извештајем о спровођењу мера пољопривредне политике и политике руралног развоја за Општину Ћуприја, који се подноси Министарству се врши контрола и успешност реализације програма.

Штампано са платформе за програме подршке АПЈЛС: 18.03.2020 14:20.50 - страна 10/29

II. ОПИС ПЛАНИРАНИХ МЕРА

2.1. Назив и шифра мере: 100.1 Регреси

2.1.1. Образложење: У складу са Законом о подстицајима у пољопривреди и руралном развоју ("Службени гласник РС" бр. 10/13, 142/14, 103/15 и 101/2016), јединице локалне самоуправе могу да утврђују мере које се односе на директна плаћања за регресе за репродуктивни материјал и то за вештачко осемењавање крава и јуница са ХБ бројем. Ова мера је у складу са националном Стратегијом пољопривреде и руралног развоја 2014.– 2024. Сточни фонд општине Ћуприја, чини око 2599 говеда (према попису из 2012 год.).Општина Ћуприја није до сада спроводила ову меру, али ће у циљу помоћи носиоцима РПГ-а на територији општине Ћуприја, подстаћи побољшање расног састава у говедарству тј, давати регрес за репродуктивни материјал (прво вештачко осемењавање) квалитетних приплодних крава и јуница. Сточарска производња се углавном одвија на малим фармама, односно пољопривредним газдинствима. Производне способности грла су различите. Регресирањем за репродуктивни материјал (прво вештачко осемењавање) остварује се поправљање расног састава говеда на територији општине, у циљу повећања производње и квалитета млека и меса код комерцијалних произвођача, а самим тим доприноси развоју матичне службе и матичења грла. Побољшање расног састава у говедарској производњи ће директно утицати на побољшање квалитета и квантитета у говедарској производњи што ће у кратком временском периоду имати утицаја на економски статус пољопривредних газдинстава који се баве овим видом пољопривредне производње, дугорочно социјалном и сваком другом развоју руралне средине у односу на урбану средину. Вештачко осемењавање има вишеструки значај за сточарство и велику предност над природним парењем, и при томе су важна четири аспекта и то зоотехнички, зоохигијенски, ветеринарско-медицински и економски. Са зоотехничког аспекта највећи значај осемењавања је у томе што се наследне особине (геноми) приплодњака као што су висока млечност, удео масти у млеку, велики дневни прираст и плодност масовно преноси на читаву популацију. Осемењавање је поуздан зоохигијенски и зоопрофилактички метод сузбијања и искорењивања полних инфекција и других заразних и паразитних болести. Са ветеринарско-медицинског аспекта применом осемењавања повећава се плодност животиња јер се врши контрола њихове репродуктивне способности. У економском смислу добија се далеко бројније потомство него код природног парења.

2.1.2. Циљеви мере: Реализација ове мере позитивно утиче на економски и социјалнијални развој руралне средине: • подизање конкурентности производње и стварање тржишно одрживог произвођача; • обезбеђивање услова за уравнотежен развој говедарства; • боље коришћење расположивих ресурса; • јачање вертикалне интеграције у производњи млека и меса; • подизање стандарда живота у руралној средини и пољопривредних произвођача кроз повећање и стабилност дохотка пољопривредних газдинстава.

2.1.3. Веза мере са националним програмима за рурални развој и пољопривреду: Ова мера је у складу са Националним Програмом за рурални развој и пољопривреду. Провера двоструког финасирања врши се тако што подносилац захтева за финасирање уз захтев потписује изјаву под пуном материјалном и кривичном одгворношћу да не постоји његов захтев у другим јавним фондовима за финансирање ове мере. Такође, приликом подношења захтева другом јавном фонду, за евентуално финасирање ове мере, корисник од Општинске управе прибавља потврду да не постоји поднет захтев код општине Ћуприја за ту меру.

2.1.4. Крајњи корисници: Крајњи корисници мере су физичка лица – носиоци или чланови комерцијалних регистрованих пољопривредних газдинстава.

2.1.5. Економска одрживост: За реализацију ове мере није потребно подносити бизнис план или пројекат о економској одрживости улагања.

2.1.6. Општи критеријуми за кориснике: Општи критеријуми за кориснике по овој мери: - пољопривредно газдинство уписано у Регистар пољопривредних газдинстава, са активним статусом; пребивалиштем и производњом на територији општине Ћуприја; - да грло - крава има ХБ број; - да мајка јунице за коју се подноси захтев за прво вештачко осемењавање има ХБ број; - уматичена грла морају

Штампано из платформе за програме подршке АП/ЈЛС: 16.03.2020 14:20:50 - страна 11/29

бити у власништву носиоца или члана регистрованог пољопривредног газдинства; -У Регистру има пријављен одговарајући сточни фонд (податке о врсти животиња и броју газдинства (HID) на којима се држе или узгајају) - корисник мора имати картон вештачког осемењавања у периоду од 01.01.2020. године до дана подношења захтева издат од стране ветеринарске станице или амбуланте која је извршила осемењавање, на коме мора бити уписан број ушне маркице грла, цена вештачког осемењавања, уредно потписан и печатиран од стране извршиоца осемењавања; -корисник мора имати рачун вештачког осемењавања (са унетим свим потребним подацима и редним бројем под којим је заведено осемењавање у Књигу В.О.); - корисник мора имати пасош за свако осемењено грло; - потписана изјава да не постоји захтев за исто улагање у другим јавним фондовима; - испуњење доспелих обавеза по раније одобреним захтевима финансираним из средстава буџета општине Ћуприја; - измирене доспеле обавезе по основу јавних прихода ЈЛС.

2.1.7. Специфични критеријуми: За реализацију ове мере корисник је у обавези да испуни само опште критеријуме.

2.1.8. Листа инвестиција у оквиру мере:

Шифра инвестиције	Назив инвестиције
100.1.1	Регрес за репродуктивни материјал (вештачко осемењавање)

2.1.9. Критеријуми селекције:

Редни број	Тип критеријума за избор	Да/Не	Бодови
1		не	

2.1.10. Интензитет помоћи: Регрес за репродуктивни материјал (прво вештачко осемењавање крава и јуница са ХБ бројем) износи 2.000,00 динара по приплодном грлу, а максимално 10.000,00 РСД по кориснику.

2.1.11. Индикатори/показатељи:

Редни број	Назив показатеља
1	Укупан број поднетих захтева
2	Укупан број подржаних газдинстава за регрес за репродуктивни материјал (вештачко осемењавање)

2.1.12. Административна процедура: Регресирање репродуктивног материјала реализоваће се путем конкурса који ће детаљније дефинисати критеријуме за кориснике регреса. Комисија за расподелу и контролу управљања средствима Буџетског фонда за развој пољопривреде општине Ћуприја (у даљем тексту: Комисија) вршиће пријем захтева са пратећом документацијом, у складу са конкурсним условима и критеријумима. Комисија ће у поступку утврђивања испуњености услова за остваривање права на коришћење регреса за репродуктивни материјал (прво вештачко осемењавање крава и јуница са ХБ бројем), проверити све наводе у конкурсној документацији, утврдити и проверити тачност приложене документације и уколико је потребно тражити доставу додатне документације. Одобрена средства уплатиће се на наменски рачун комерцијалног регистрованог пољопривредног газдинства, који је пријављен и регистрован код Управе за трезор, на основу Решења начелника Општинске управе општине Ћуприја, а по спроведеном поступку утврђивања испуњености услова за остваривање права на регрес и доношењу Одлуке Општинског већа, на предлог Комисије. Средства којима ће општина Ћуприја регресирати репродуктивни материјал (прво вештачко осемењавање крава и јуница са ХБ бројем) комерцијалних регистрованих пољопривредних газдинстава, износе 400.000,00 дин., обезбеђена су у буџету општине Ћуприја за 2020. год. и одобраваће се по редоследу пријема потпуних захтева до утрошка средстава предвиђених за ову намену.

2.2. Назив и шифра мере: 100.2 Кредитна подршка

Штампано из платформе за програмске подршке АПВЛС: 16.03.2020 14:20:50 - страна 12/29

2.2.1. Образложење: У складу са Законом о подстицајима у пољопривреди и руралном развоју, јединице локалне самоуправе („Сл. гласник РС", бр. 10/2013-др., 142/14, 103/15 и 101/16) могу да утврђују мере које се односе на кредитну подршку. Кредитна подршка ће се реализовати финансирањем/суфинансирањем камата за пољопривредне кредите. Пољопривреда је делатност у којој се ангажује велика количина новчаних средстава сваке године, било да се ради о улагању новца у репроматеријал, било да се ради о улагању у нове засаде, основно стадо, наводњавање и остале инвестиције. Констатни извори финансирања су не само предуслов за повећање производње, већ и за одржавање већ постојећег нивоа производње. Свако комерцијално пољопривредно газдинство које жели да успешно послује, пољопривредни кредит види као могућност обезбеђења готовог новца и повећања профита. Међутим, тренутно банке не препознају мала и средња газдинства, која доминирају на територији града, као озбиљне клијенте, већ као клијенте са већим степеном ризика. Ово произилази, пре свега, из чињенице да се већи део прихода газдинства не одвија преко рачуна. Поред високих каматних стопа јавља се и неусклађеност рокова отплате са роковима прилива средстава на пољопривредним газдинствима и неусклађеност грејс периода са врстом производње, односно инвестицијом. Додатни проблем је и начин обезбеђења кредита-хипотеке на објектима у руралним подручјима су често неприхватљиво обезбеђење. Ова мера је у складу са националном и локалном аграрном политиком, односно Стратегијом пољопривреде и руралног развоја 2014. – 2024.год. Кредитна подршка путем финансирања/суфинансирања камате за пољопривредне кредите представља меру којом се пољопривредним газдинствима омогућава лакши приступ коришћењу кредита код пословних банака и на тај начин се стварају повољнији економски услови за обезбеђење неопходних инпута за постојећу производњу и за инвестиционе активности за започињање и унапређење пољопривредне производње.

2.2.2. Циљеви мере: Позитиван утицај на стабилност дохотка пољопривредних газдинстава и раст конкурентности уз прилагођавање захтевима тржишта, повећање дохотка на пољопривредним газдинствима су општи циљеви ове мере, а модернизација производње и унапређивање квалитета производа, повећање површине под воћарским засадима и повртарским културама, повећање сточног фонда, као и побољшање расног састава, представљају специфичне циљеве. Кроз економско оснаживање пољопривредних газдинстава и запошљавање незапослених чланова пољопривредних домаћинстава, утицаће се на свеукупни развој локалне средине.

2.2.3. Веза мере са националним програмима за рурални развој и пољопривреду: У складу са усвојеним Националним програмом за пољопривреду за период 2018 - 2020. године.

2.2.4. Крајњи корисници: Крајњи корисници мере су: - Физичка лица-носиоци комерцијалних регистрованих пољопривредних газдинстава у активном статусу.

2.2.5. Економска одрживост: Анализу економске одрживости улагања ће вршити банка кроз своје обрасце предвиђене процедурама и пословном политиком саме банке. Подносилац захтева за средства није у обавези да докаже економску одрживост улагања кроз одређену форму бизнис плана или пројекта.

2.2.6. Општи критеријуми за кориснике: Општи критеријуми за коришћење средстава по овој мери су: Корисник треба да има регистровано пољопривредно газдинство уписано у Регистар пољопривредних газдинстава, са активним статусом; Корисник са пребивалиштем и производњом на територији Општине Ћуприја; Корисник није поднео захтев за коришћење кредитне подршке за исто улагање у другим јавним фондовима; Корисник нема дуговања по раније оствареним подстицајима и кредитима финансираним из средстава буџета општине Ћуприја.

2.2.7. Специфични критеријуми: Ова мера има специфичан критеријум који се односи на кориснике: Корисник уписан у Регистар пољопривредних газдинстава са пребивалиштем и производњом на територији општине Ћуприја, са активним статусом у складу са Правилником о упису у регистар пољопривредних газдинстава и обнови регистрације као и о условима за пасиван статус пољопривредног газдинства (Сл.гласник РС 17/13, 102/15, 6/16, 46/2017, 44/2018 - др.закон и 102/2018) може да користи кредитну подршку путем финансирања/суфинансирања камате, за улагање у основна односно обртна средства која користи у пољопривредној производњи.

2.2.8. Листа инвестиција у оквиру мере:

Штампано из платформе за спровођење подршке АПДЛС: 16.03.2020 14:20:50 - страна 13/29

Шифра инвестиције	Назив инвестиције
100.2.1	Суфинансирање камата за пољопривредне кредите

2.2.9. Критеријуми селекције:

2.2.10. Интензитет помоћи: Интензитет помоћи је 100%, а максимално 25.000,00 дин. од износа номиналне каматне стопе кредита. Обавезе корисника кредита су претходни трошкови, накнаде и трошкови у току одобравања и реализације кредита, а финансира се, односно суфинансира номинална каматна стопа. Номинална каматна стопа мора бити фиксна током периода отплате кредита.

2.2.11. Индикатори/показатељи:

Редни број	Назив показатеља
1	Број корисника кредитних линија са финансираном/суфинансираном каматом
2	Укупан износ ангажованих средстава из буџета општине

2.2.12. Административна процедура: На предлог Комисије за расподелу и контролу управљања средствима Буџетског фонда за развој пољопривреде општине Ћуприја, Начелник Општинске управа општине Ћуприја, расписује Јавни позив за финансирање/суфинансирање камате краткорочних пољопривредних кредита комерцијалним регистрованим пољопривредним газдинствима на територији општине Ћуприја у 2020. год. Средства из позива, намењена су за набавку репроматеријала (семенска роба, расад, садни материјал, ђубриво, средства за заштиту, сточна храна и др.), набавку нове пољопривредне механизације, машина и опреме за пољопривредну производњу и набавку опреме за припрему и производњу сточне хране, опреме за чување, прераду и пласман пољопривредних производа, стада, инвестиције у пчеларство и остало. Захтев за кредит носиоци комерцијалних регистрованих пољопривредних газдинстава подносе код пословних банака, које сами одаберу. Пословне банке ће из свог потенцијала, одобравати краткорочне кредите носиоцима комерцијалних регистрованих пољопривредних газдинстава са територије општине Ћуприја, која су у активном статусу и која испуњавају услове кредитне способности по актима пословне политике банке. Подносиоцу захтева за кредит (кориснику кредита), уколико испуни услове кредитне способности по актима пословне политике банке, може се финансирати/суфинансирати камата само по једном кредиту по овом јавном позиву и то у пословној банци коју корисник одабере. Износ кредита од 50.000,00 до 300.000,00 дин. одобрава изабрана пословна банка подносиоцу захтева са роком отплате до 12 месеци. Захтев за остваривање права на финансирање/суфинансирање камате краткорочног пољопривредног кредита, са пратећом документацијом наведеном у Јавном позиву, подноси се Комисији за расподелу и контролу управљања средствима Буџетског фонда за развој пољопривреде општине Ћуприја, која утврђује Предлог одлуке о ипуњености услова за доделу средстава за финансирање/суфинансирање камате пољопривредних краткорочних кредита. За одобрене захтеве средства се директно, једнократно, преносе на наменски рачун комерцијалног регистрованог пољопривредног газдинства, који је пријављен и регистрован код Управе за трезор, на основу Уговора између носиоца комерцијалног регистрованог пољопривредног газдинства и Општинске управе општине Ћуприја, по спроведеном поступку испуњености услова за остваривање права на коришћење средстава за финансирање/суфинансирање камате краткорочних кредита и доношењу Одлуке Општинског већа, на предлог Комисије. Средства којима ће општина Ћуприја финансирати/суфинансирати камате на додељене кредите износе 2.000.000,00 дин. и обезбеђена су у буџету општине Ћуприја за 2020. год. Општина Ћуприја ће спровести широку кампању информисања путем средстава јавног информисања, званичне интернет странице општине Ћуприја, огласне табле општине Ћуприја, огласних табли месних заједница и у директном контакту са пољопривредним произвођачима на терену.

2.3. Назив и шифра мере: 101 Инвестиције у физичку имовину пољопривредних газдинстава

2.3.1. Образложење: Техничко - технолошка опремљеност пољопривредног сектора захтева значајније

Штампано из платформе за програме подршке АП/ЈЛС: 16.03.2020 14:20:50 - страна 14/29

инвестиције у модернизацију производње пољопривредних газдинстава, као и опрему, технологију и јачање произ̆водног ланца. У складу са Стратегијом пољопривреде и руралног развоја највећи део средстава је управо намењен расту конкурентности. Иако ова газдинства карактерише специјализована производња, кључни проблем овог сектора је уситњеност поседа, мали број грла стоке на породичним фармама, неадекватни производни и смештајни објекти, високи трошкови производње и немогућност утицаја на цене у ланцу трговине, слаба техничка опремљеност газдинства, односно застарела механизација, низак степен образовања и стручне оспособљености као и недостатак средстава за заснивање интензивне производње у заштићеним условима. Производња меда и пчелињих производа не захтева велику површину пољопривредног земљишта и велика улагања, али захтева висок ниво знања па је неопходна едукација. Мера инвестиције у физичка средства пољопривредних газдинстава подржава мала и средња пољопривредна газдинства у циљу унапређења средстава и процеса производње, продуктивности, конкурентности као и технолошког оспособљавања газдинстава у складу са ЕУ стандардима, а све ради постизања веће економске ефикасности, стварања услова за испуњење захтева у области еколошког одржавања природних ресурса, заштите и добробити животиња и безбедности хране, веће оријентисаности ка тржишту и дугорочне одрживости. Сектор млеко - У сточарској производњи млекарство је од највећег значаја. Мали фармери значајно учествују у укупној производњи млека. Од укупне количине произведеног млека део се откупи и преради у млекарама, а друга половина се натурално потроши и/или преради у сеоским газдинствима у сир и кајмак и прода на пијацама. Производњу у сопственој режији и пласман готових производа на пијацама, по правилу, организују мали фармери. Доминантан положај малих фармера у производњи млека последица је уситњених пољопривредних газдинстава. На малим поседима није могуће организовати масовну и рентабилну производњу. Осим тога, прикупљање малих количина сировог млека знатно повећава трошкове сабирања које имају млекаре и тешко је контролисати квалитет откупљене сировине. Дугорочно посматрано, мали фармери немају перспективу на тржишту откупа сировог млека и неминовно мора доћи до укрупњавања поседа и формирања већих фарми са више десетина расних грла које ће давати респектабилне количине за откуп. Све више фармера се оријентише на гајење већег броја грла и целокупну ратарску производњу оријентише ка производима за исхрану стоке, чиме се врши специјализација, па тиме и повећава продуктивност. Сектор месо - Сектор производње меса карактерише релативно мали број мешовитих фарми које производе млеко и месо. На територији општине нема великих газдинстава специјализованих за овчарство и козарство, у смислу производње меса. Доминира традиционални систем узгоја. Број савремених свињарских газдинстава оријентисаних ка производњи за тржиште је симболичан. Та газдинства примењују добру технологију производње и остварују добре резултате. Међутим, она имају релативно мале производне капацитете. Фарме које производе месо нису специјализоване, не користе правилно пашњаке и квалитет коришћене сточне хране није задовољавајући. Такође, користе се неодговарајућа технологија исхране као и неадекватни услови смештаја животиња. Интервенције у оквиру ове мере ће бити усмерене на подршку сектору како би се задовољили национални прописи и како би се приближили стандардима ЕУ у области добробити животиња и животне средине. Сектор: Воће, грожђе и поврће - Структуру биљне производње сеоског подручја општине Ћуприја карактерише велика хетерогеност, производња махом за сопствене потребе и мањим делом за тржиште, што је последица уситњености сеоског поседа, недовољне едукације и недовољне примене савремене технологије производње. Мали број засада су интензивни засади, у којима се примењују адекватне агротехничке мере. Структура сортимента, неадекватан садни материјал, недостатак специјализоване механизације и недовољно површина које се наводњавају додатно угрожавају производњу. Највећи део површина под поврћем је у власништву малих пољопривредних газдинстава. Њихова производња је намењена потрошњи у свежем стању, домаћинствима и ретко тржишту и индустријској преради или расадничкој производњи. Структура и обим производње поврћа у општини нису задовољавајући и недовољно се користе могућности које пружају повољни агроклиматски услови за узгој раних сорти поврћа. Интервенције у оквиру ове мере ће бити усмерене на подршку сектору за инвестициона улагања произвођача приликом заснивања нових производних засада воћа као и на инвестициона улагања у повртарску производњу. Сектор: Пчеларство - Систем гајења је релативно екстензиван, са малим бројем кошница по домаћинству. Последњих година присутан је тренд раста броја кошница на територији општине што је условљено високим нивоом незапослености и релативно ниским почетним улагањем за бављење пчеларством. Пчеларство може бити допунска делатност на пољопривредном газдинству јер не захтева велику површину и велика улагања. Такође, уз значајна улагања може бити профитабилна основна делатност. Главни проблеми у пчеларства у овој регији јесу нестандардизован квалитет меда, мањак знања и непостојање великих

Штампано из платформе за програмске подршке АПЛПС- 16.03.2020 14:20:50 - страна 15/29

купаца. Набавком нових пчелињих друштава и опремањем газдинстава потребном опремом за почетак модернизовањем производње, унапређује се квалитет и квантитет (позитивни ефекти ове мере)., повећава се производње пчеларских производа а самим тим и приходи домаћинстава и повећава се степен запослености у овом сектору.

2.3.2. Циљеви мере: Општи циљеви: Стабилност дохотка пољопривредних газдинстава, повећање производње, побољшање продуктивности и квалитета производа, смањење трошкова производње, унапређење техничко-технолошке опремљености, одрживо управљање ресурсима и заштита животне средине, раст конкурентности уз прилагођавање захтевима домаћег и иностраног тржишта и усклађивање са правилима ЕУ, њеним стандардима, политикама и праксама. Специфични циљеви по секторима: Сектор млеко- Повећање ефикасности, конкурентности и одрживости производње млека путем циљаних инвестиција на малим и средњим газдинствима; Усвајање добре пољопривредне праксе, као и прилагођавање производа захтевима савременог тржишта; Достизање стандарда у области добробити и здравља животиња, хигијене и заштите животне средине; Унапређење производне инфраструктуре и опреме; Сектор месо-Повећање ефикасности, конкурентности и одрживости производње меса на малим и средњим газдинствима (овце, козе и крмаче/прасад); Унапређење квалитета меса у складу са националним ветеринарским стандардима; Достизање стандарда у области добробити и здравља животиња, хигијене и заштите животне средине; Побољшање квалитета производње кроз инвестиције у опрему; Сектор-Воће, грожђе, поврће - Повећање површина под интензивним засадима воћних врста и винове лозе; Повећање површина под повртарским усевима на отвореном; Повећање наводњаваних површина; Побољшање квалитета производње у наведеном сектору; Повећање степена запослености у сектору; Сектор - Пчеларство - Повећање броја пчелињих друштава.Повећање производње пчеларских производа; Повећање прихода у домаћинствима која се баве пчеларском производњом; Повећање степена запослености у сектору; Достизање стандарда у области заштите животне средине

2.3.3. Веза мере са националним програмима за рурални развој и пољопривреду: Ова мера повезана је са мером „Инвестиције у физичку имовину пољопривредних газдинстава" у Националном програму за рурални развој од 2018-2020 године. Кроз Програм подршке биће подржавани управо они корисници и оне врсте инвестиција, у оквиру ове мере, које нису предмет подстицаја у оквиру Националног програма за рурални развој. Овом мером Програма подржавају се мала домаћинства и газдинства да напредују ка конкурентнијој пољопривредној производњи.

2.3.4. Крајњи корисници: Крајњи корисници ових подстицајних средстава су физичка лица – носиоци комерцијалних регистрованих пољопривредних газдинстава, на територији општине Ћуприја.

2.3.5. Економска одрживост: Није потребан бизнис план.

2.3.6. Општи критеријуми за кориснике: - Корисник треба да има регистровано пољопривредно газдинство уписано у Регистар пољопривредних газдинстава, са активним статусом; - Корисник са пребивалиштем и производњом на територији општине Ћуприја; - Носилац регистрованог пољопривредног газдинства са пребивалиштем и производњом на територији општине Ћуприја, може бити корисник средстава само по једној мери из Програма подршке за спровођење пољопривредне политике и политике руралног развоја за општину Ћуприја у 2020. години; - Катастарске парцеле које су предмет инвестиција морају бити пријављене код Управе за трезор; - Корисници у сектору: воће, грожђе,поврће - инвестиција 101.4.1. морају доставити и доказ о праву својине, закупу или коришћењу на предметним катастарским парцелама; - У случају када корисник није власник земљишта где се инвестиција врши, уговор о закупу односно коришћењу између заинтересованих страна треба да покрије период од најмање 10 (десет) година; -У Регистру има пријављен одговарајући сточни фонд (податке о врсти животиња и броју газдинства (HID) на којима се држе или узгајају); - је животиња која је предмет захтева обележена и регистрована у складу са законом којим се уређује ветеринарство; - Корисник за инвестицију за коју подноси захтев, не сме користити подстицаје по неком другом основу (субвенције, подстицаји, донације) за исту намену, односно да иста инвестиција није предмет другог поступка за коришћење подстицаја; - Добављач и подносилац захтева не представљају повезана лица; - Корисник мора да испуни доспеле обавезе по раније одобреним инвестицијама финансираним из буџета Општине Ћуприја; - Инвестицију за коју је остварио подстицај не отуђи и/или не даје другим лицима у закуп односно на употребу најмање три године од осваривања права на подстицај; - Корисник мора да је

Штампано из платформе за програме подршке АПДПС, 18.03.2020 14:20:50 - страна 15/29

регулисао доспеле обавезе по основу јавних прихода код јединице локалне самоуправе; - Место реализације инвестиције мора бити на територији општине Ћуприја.

2.3.7. Специфични критеријуми: Сектор – Млеко Прихватљиви корисници за инвестицију 101.1.1. • за набавку квалитетних приплодних грла млечних раса - оваца и коза су пољопривредна газдинства која поседују на газдинству 10, а по реализацији инвестиције до 300 приплодних грла оваца/коза млечних/комбинованих раса. Сектор - Месо Прихватљиви корисници за инвестицију 101.2.1 * за набавку квалитетних приплодних грла за производњу меса – оваца, коза и свиња, су пољопривредна газдинства која поседују на газдинству 10, а по реализацији инвестиције до 300 приплодних грла оваца/коза, или пољопривредна газдинства која поседују на газдинству 5, а по реализацији инвестиције до 100 грла приплодних крмача. Прихватљиви корисници за остале инвестиције у овом сектору су пољопривредна газдинства која у моменту подношења захтева у Регистру објеката (у складу са Правилником о регистрацији, односно одобравању објеката за узгој, држање и промет животиња - Службени гласник РС, 36-2017) имају регистроване објекте са капацитетима за тов/узгој: мање од 20 јунади и/или мање од 150 грла приплодних оваца/коза и/или мање од 30 приплодних крмача и/или мање од 100 товљеника свиња у турнусу и/или од 1.000-3.999 бројлера у турнусу. Сектор: Воће, грожђе, поврће: Прихватљиви корисници за инвестицију 101.4.1. су пољопривредна газдинства која планирају заснивање производње једне воћне врсте или винове лозе у 2020. години и то на површини не мањој од 0,20 ха за јабучасто, језграсто и коштичаво воће и од 0,10 ха за јагодичасто воће и винову лозу. Корисник треба да достави доказ да је набавио сертификовани односно стандардни садни материјал и да су саднице здравствено и сортно исправне. Прихватљиви корисници за инвестиције 101.4.1. и 101.4.28. из овог сектора су пољопривредна газдинства која имају засновану воћарску производњу на најмање 0,30 ха за јабучасто, језграсто и коштичаво воће, а на крају инвестиције до 100 ха; најмање 0,10 ха за јагодичасто воће, а на крају инвестиције до 50 ха, најмање 0,20 ха за винову лозу, а на крају инвестиције до 100 ха, односно уколико имају повртарску производњу на отвореном пољу засновану на најмање 0,20 ха, а на крају инвестиције до 3 ха. Сектор: пчеларство – Прихватљиви корисници за инвестиције 101.6.1. и 101.6.2. су пољопривредна газдинства која имају најмање 5 а највише 500 сопствених пчелињих друштава обележених и регистрованих код надлежне организације и пријављених у газдинству код Управе за трезор. .

2.3.8. Листа инвестиција у оквиру мере:

Шифра инвестиције	Назив инвестиције
101.1.1	Набавка квалитетних приплодних грла млечних раса: говеда, оваца и коза
101.2.1	Набавку квалитетних приплодних грла говеда, оваца, коза и свиња које се користе за производњу меса
101.2.5	Машине и опрема за складиштење и припрему сточне хране, за храњење и појење животиња (млинови и блендери/мешалице за припрему сточне хране; опрема и дозатори за концентровану сточну храну; екстрактори; транспортери; микс приколице и дозатори за кабасту ст
101.4.1	Подизање нових или обнављање постојећих (крчење и подизање) вишегодишњих засада воћака, хмеља и винове лозе
101.4.28	Машине, уређаји и опрема за наводњавање усева
101.6.1	Набавка нових пчелињих друштава
101.6.2	Набавка опреме за пчеларство

2.3.9. Критеријуми селекције:

Редни број	Тип критеријума за избор	Да/Не	Бодови
1	Број грла, при чему предност имају сточари са већим бројем грла.	да	15
2	Број кошница уписаних у Регистар пољопривредних газдинстава	да	15
3	Дужина уписа пољопривредног газдинства у РПГ	да	15
4	Носилац пољопривредног газдинства је жена	да	15
5	Површина под постојећом производњом	да	15
6	Подносилац захтева је лице млађе од 40 година	да	15
7	Чланство у задрузи или удружењу	да	15

Штампано из платформе за програме подршке АПДЛС: 16.03.2020 14:26:50 - страна 17/29

2.3.10. Интензитет помоћи: Општина Ћуприја врши повраћај средстава кроз накнаду дела трошкова за инвестиције у примарну пољопривредну производњу у зависности од вредности инвестиције: - за набавку квалитетних приплодних грла млечних раса оваца и коза; - за набавку квалитетних приплодних грла оваца, коза и свиња за производњу меса; - за набавку машина и опреме за складиштење и припрему сточне хране, за храњење и појење животиња: млинови и блендери/мешалице за припрему сточне хране; опрема и дозатори за концентровану сточну храну; екстрактори; транспортери; дозатори за кабасту сточну храну; хранилице, појилице и превртачи сена. - за набавку квалитетног сертификованог или стандардног садног материјала воћа и/или винове лозе; - за набавку опреме за наводњавање повртарских усева на отвореном пољу: пумпа за воду, пластичне фолије и систем „кап по кап"; - за набавку нових пчелињих друштава - ројева и селекционисаних матица; - за набавку опреме за пчеларство и то: кошнице и делови кошница, центрифуге (ручне или електричне), сатне основе произведене од воска, електрични и обичан одклапач сећа, каде за одклапање сећа, стресач или дувач пчела, контејнери за транспорт и чување пчела, платформе за транспорт и чување пчела, приколица за моторна возила, погон за израду погача, ручне пресе за восак, преса за погаче, камере за надзор пчелињака и миксер за тесто. Интензитет помоћи за инвестицију 101.1.1. износи 50% од укупних прихватљивих трошкова без урачунатог пореза на додату вредност, а максимално 100.000,00 динара по кориснику. Интензитет помоћи за инвестицију 101.2.1. износи 50% од укупних прихватљивих трошкова без урачунатог пореза на додату вредност, а максимално 100.000,00 динара по кориснику. Интензитет помоћи за инвестицију 101.2.5. износи 50% од укупних прихватљивих трошкова без урачунатог пореза на додату вредност, а максимално 50.000,00 динара по кориснику. Интензитет помоћи за инвестицију 101.4.1. износи 50% од укупних прихватљивих трошкова без урачунатог пореза на додату вредност, а максимално 100.000,00 динара по кориснику. Интензитет помоћи за инвестицију 101.4.28. износи 50% од укупних прихватљивих трошкова без урачунатог пореза на додату вредност, а максимално 50.000,00 динара по кориснику. Интензитет помоћи за инвестицију 101.6.1 износи 50% од укупних прихватљивих трошкова без урачунатог пореза на додату вредност, а максимално 40.000,00 динара по кориснику. Интензитет помоћи за инвестицију 101.6.2 износи 50% од укупних прихватљивих трошкова без урачунатог пореза на додату вредност, а максимално 50.000,00 динара по кориснику.

2.3.11. Индикатори/показатељи:

Редни број	Назив показатеља
1	Број набављених грла
2	Површина под новим вишегодишњим засадима у ха
3	Број новонабављене механизације и опреме
4	Број садница по воћним врстама
5	Број кошница
6	Број нових пчелињих друштава

2.3.12. Административна процедура: Подстицајна средства додељиваће се путем конкурса који ће детаљније дефинисати критеријуме за кориснике подстицаја. Комисија за расподелу и контролу управљања средствима Буџетског фонда за развој пољопривреде општине Ћуприја (у даљем тексту: Комисија) вршиће пријем захтева са пратећом документацијом, у складу са конкурсним условима и критеријумима. Потенцијални корисници могу поднети само једну конкурсну пријаву по једном основу/сектору и то само за једну шифру инвестиције. Комисија ће у поступку утврђивања испуњености услова за остваривање права за доделу подстицајних средстава, проверити све наводе у конкурсној документацији, утврдити и проверити тачност приложене документације, тражити доставу додатне документације и по потреби вршити провере изласком на терен. Одобрена подстицајна средства уплатиће се на наменски рачун комерцијалног регистрованог пољопривредног газдинства, који је пријављен и регистрован код Управе за трезор, на основу Уговора између носиоца комерцијалног регистрованог пољопривредног газдинства и Општинске управе општине Ћуприја, а по спроведеном поступку утврђивања испуњености услова за остваривање права за доделу подстицајних средстава и доношењу Одлуке Општинског већа, на предлог Комисије. Подстицајна средства којима ће општина Ћуприја субвенционисати инвестиције у физичку имовину пољопривредних газинстава, износе 1.000.000,00 дин. и обезбеђена су у буџету општине Ћуприја за 2020. год. Општина Ћуприја ће спровести широку кампању информисања путем средстава јавног информисања, званичне интернет странице

Штампано из платформе за програме подршке АПДЛС: 15.03.2020 14:20:50 - страна 18/29

општине Ћуприја, огласне табле општине Ћуприја, огласних табли месних заједница и у директном контакту са пољопривредним произвођачима на терену.

2.4. Назив и шифра мере: 201.1 Одрживо коришћење пољопривредног земљишта

2.4.1. Образложење: Пољопривредно земљиште је добро од општег интереса за друштвену заједницу, које се користи за пољопривредну производњу. Основне функције пољопривредног земљишта могу бити очуване одговарајућим мерама одрживог коришћења земљишта које имају вишеструки ефекат како на локалном нивоу, тако и шире. Приликом успостављања политике одрживог развоја, веома битан сегмент јесте одрживо коришћење и управљање пољопривредним земљиштем. Политика одрживог коришћења и управљања пољопривредним земљиштем подразумева обнављање деградираног земљишта и побољшање целокупног стања пољопривредног земљишта. На глобалном нивоу, одрживо управљање земљиштем доприноси повећању производње хране и њене нутритивне вредности, као и прилагођавању и ублажавању климатских промена. Када је у питању локални ниво, одрживо коришћење и управљање пољопривредним земљиштем постиже се применом научних сазнања и правила струке, спровођењем законских надлежности и одговорности, као и остварењем циљева и препорука датих у локалним и националним стратешким документима. Достизање циљева постиже се заједничким иницијативама, међусекторском сарадњом и пре свега одговорним понашањем заједнице и појединца. Одрживо коришћење и управљање пољопривредним земљиштем доприноси унапређењу пољопривредне производње, смањује ризике од губитака, спречава деградацију земљишта и штити потенцијале природних ресурса, обезбеђује економску одрживост пољопривредних производа и доприноса побољшању квалитета живота у руралном подручју.

2.4.2. Циљеви мере: Циљеви мере су: заштита природних ресурса, одржавање пољопривредног земљишта у одговарајућем стању, спречавње деградације земљишта, правилна обрада земљишта и употреба ђубрива и пестицида.

2.4.3. Веза мере са националним програмима за рурални развој и пољопривреду: Мера локалног програма Одрживо коришћење пољопривредног земљишта повезана је са мером Националног програма руралног развоја 2018-2020. године – Подстицаји за одрживо коришћење пољопривредног земљишта – контрола ерозије земљишта и интегрално је повезана са осталим мерама које се односе на очување и унапређење животне средине и природних ресурса. До финансирања истих захтева корисника од стране Управе за аграрна плаћања и из средстава буџета општине Ћуприја неће долазити јер ће се локалним програмом подржати инвестиција „Одрживо управљање земљиштем" којом ће се пре свега обухватити анализа плодности пољопривредног земљишта, а постоји и обавеза достављања редовних годишњих извештаја на прописаном обрасцу у складу са Правилником о обрасцу и садржини програма подршке за спровођење пољопривредне политике и политике руралног развоја и обрасцу извештаја о спровођењу мера пољопривредне политике и политике руралног развоја чији је саставни део и извештај о корисницима мера подршке који садржи основне податке о сваком кориснику као и шифру и назив инвестиције за коју су одобрена средства.

2.4.4. Крајњи корисници: Крајњи корисници средстава ове мере су правна лица која обављају послове испитивања плодности земљишта.

2.4.5. Економска одрживост: За реализацију ове мере није потребно подносити бизнис план или пројекат о економској одрживости улагања..

2.4.6. Општи критеријуми за кориснике: Да је правно лице уписано у Регистар привредних субјеката.

2.4.7. Специфични критеријуми: Прихватљиви корисници за ову меру су правна лица која испуњавају услове у погледу техничких и стручних капацитета за обављање послова испитивања плодности земљишта и која поседују документ о испуњености услова за обављање контроле плодности обрадивог пољо-привредног земљишта издат од стране надлежне пољопривредне инспекције.

2.4.8. Листа инвестиција у оквиру мере:

Штампано из платформе за програме подршке АПОРС, 16.03.2020 14:20:50 - страна 19/29

Шифра инвестиције	Назив инвестиције
201.1.1	Одрживо управљање земљиштем

2.4.9. Критеријуми селекције:

Редни број	Тип критеријума за избор	Да/Не	Бодови
1	Јавна набавка	да	

2.4.10. Интензитет помоћи: Износ је 100%, односно врши се плаћање цене услуге.

2.4.11. Индикатори/показатељи:

Редни број	Назив показатеља
1	Укупан број извршених анализа земљишта

2.4.12. Административна процедура: Одрживо коришћење пољопривредног земљишта односно инвестиција у оквиру мере - Одрживо управљање земљиштем реализоваће се избором пружаоца услуге у складу са Законом о јавним набавкама. Општина Ћуприја, спроводи одговарајући поступак јавне набавке у складу са Законом о јавним набавкама (Сл. гласник РС број 124/12, 14/15 и 68/15) и Правилником о ближем уређивању поступка јавне набавке у Општини Ћуприја и Правобранилаштву општине Ћуприја („Сл.гл. општине Ћуприја", бр.2/16). Пружалац услуге мора да испуњава услове у погледу техничких и стручних капацитета за обављање послова испитивања плодности земљишта, односно да буде оспособљен да врши узимање просечног узорка земљишта, врши лабораторијску/агрохемијску анализу земљишта и доставља регистрованим пољопривредним произвођачима препоруке за даље коришћење пољопривредног земљишта. Са изабраним пружаоцем услуге закључиће се уговор. Средства којима ће општина Ћуприја финансирати контролу плодности земљишта, износе 600.000,00 дин. и обезбеђена су у буџету општине Ћуприја за 2020. год.

2.5. Назив и шифра мере: 301 Инвестиције за унапређење и развој руралне инфраструктуре и услуга

2.5.1. Образложење: Рурална подручја у општини Ћуприја карактерише недовољно изграђена и одржавана инфраструктура (путна мрежа, електромрежа, комунална инфраструктура). Поменути услови резултирају у отежаном пословању пољопривредних произвођача, лошијем квалитету живота и рада на селу, мањим количинама произведених пољопривредних производа и производима лошијег квалитета. Постојећа рурална инфраструктура негативно утиче на безбедност самих пољопривредника али и на транспорт производа. Инфраструктурни услови који смањују конкурентност пољопривреде у општини Ћуприја су: - Економска и социјална инфраструктура руралних подручја је неразвијена и негативно утиче на конкурентност и друштвено уређење руралних области; - Саобраћајна инфраструктура, као основни елемент руралне инфраструктуре и транспортног система треба да допринесе задовољењу потреба људи, развоју услуга и размени производа и робе. Технички ниво опремљености путне мреже је низак услед недостатака финансијских средстава за одржавање, што доводи до деградације постојеће путне мреже и њеној неприступачности руралном становништву и пољопривредним произвођачима. Општина Ћуприја нема урађену Стратегију руралног развоја, али у Стратегији одрживог развоја општине Ћуприја предвиђена је инфраструктура у руралним подручјима као приоритет, јачање економског развоја кроз подршку руралном развоју, привреди и туризму. Такође, систем противградне заштите на подручју општине Ћуприја чине 12 противградних станица. Како би систем противградне заштите што ефикасније функционисао, планирана инвестиција санације противградних станица има потпуну оправданост, јер је у питању заштита имовине и пољопривредних површина од елементарне непогоде - града.

2.5.2. Циљеви мере: Олакшан приступ пољопривредном земљишту и парцелама; Бољи транспорт пољопривредних производа до тржишта; Побољшање услова живота и рада у руралним подручјима; Мање изражена миграција становништва из руралних области. Мера доприноси превентивној заштити

Штампано из платформе за праћење подршке АПДЛС: 16.03.2020 16:20:50 - страна 20/29

пољопривредне производње од елементарне непогоде - града и у том смислу произвођачима представља вид сигурности.

2.5.3. Веза мере са националним програмима за рурални развој и пољопривреду: У складу са НПРР од 2018. до 2020. године.

2.5.4. Крајњи корисници: Општина Ћуприја.

2.5.5. Економска одрживост: Није примењиво на ову меру.

2.5.6. Општи критеријуми за кориснике: Општи критеријуми за кориснике ове мере не постоје.

2.5.7. Специфични критеријуми: Специфични критеријуми за кориснике ове мере не постоје.

2.5.8. Листа инвестиција у оквиру мере:

Шифра инвестиције	Назив инвестиције
301.1	Инвестиције у израду и ревизију пројектне и планске документације за развој општина и насеља у руралним подручјима
301.2	Инвестиције у израду, унапређење или проширење свих типова инфраструктуре мањег обима, укључујући инвестиције у обновљиве изворе енергије

2.5.9. Критеријуми селекције:

Редни број	Тип критеријума за избор	Да/Не	Бодови
1	Јавна набавка	да	

2.5.10. Интензитет помоћи: За израду и ревизију пројектне и планске документације за развој општина и насеља у руралним подручјим, тј. за уређење некатегорисаних путева, општина Ћуприја је предвидела учешће сопствених средстава у износу од 100% За планиране радове на уређењу руралне инфраструктуре, тј. некатегорисаних путева, општина Ћуприја је предвидела учешће сопствених средстава у износу од 40%. Извори финансирања, односно планирана вредност радова, средства из буџета Републике Србије за 2020. годину и други извори средстава, као и учешће средстава буџета Републике Србије и средстава буџета општине Ћуприја, за нове и започете, односно изведене радове, односно улагања у 2020. години ће бити прецизирани Уредбом о утврђивању Програма извођења радова на заштити, уређењу и коришћењу пољопривредног земљишта и Конкурсом који расписује Министарство пољопривреде, шумарства и водопривреде. У случају да Програм не буде предвидео уређење некатегорисаних путева или да средства не буду одобрена на конкурсу, општина Ћуприја ће сопственим средставима финансирати наведене радове. Интензитет помоћи за санацију противградних станица је 100% и средства су обезбеђена у буџету општине Ћуприја.

2.5.11. Индикатори/показатељи:

Редни број	Назив показатеља
1	дужина израђене руралне инфраструктуре/некатегорисаних путева
2	број обновљених противградних станица

2.5.12. Административна процедура: Реализацију мере која се односи на уређење некатегорисаних путева, ће у делу који се тиче израде пројектне документације спроводити ЈЛС-Општинска управа општине Ћуприја, а што се тиче извођења радова - ЈЛС-Општинска управа општине Ћуприја и Управа за пољопривредно земљиште Министарства пољопривреде, шумарства и водопривреде. Средства су планирана буџетом општине Ћуприја. Ова мера ће се спроводити по основу Годишњег програма заштите, уређења и коришћења пољопривредног земљишта за 2020.год. и уредбе и конкурса Министарства пољопривреде, шумарства и водопривреде, за активност – Уређење некатегорисаних путева и отресишта, где су средства обезбеђена у буџету Републике Србије и буџету општине Ћуприја. Општина Ћуприја са пројектном документацијом у вези уређења некатегорисаних путева конкурише код

Штампано из платформе за програме подршке АП/ЈПС: 16.03.2020 14:20:56 - страна 21/29

Министарства пољопривреде, шумарства и водопривреде, након чега се потписује Уговор о извођењу радова на уређењу некатегорисаних путева. У складу са Законом о јавним набавкама (Сл. гласник РС број 124/12, 14/15 и 68/15) и Правилником о ближем уређивању поступка јавне набавке у општини Ћуприја и Правобранилаштву општине Ћуприја („Сл.гл. општине Ћуприја", бр.2/16), општина Ћуприја објављује јавни позив и конкурсну документацију на Порталу управе за јавне набавке и интернет страници општине Ћуприја, за подношење понуда за јавну набавку радова у вези уређења некатегорисаних путева. Наручилац тј.општина Ћуприја након тога доноси Одлуку о избору најповољније понуде и са извођачем радова потписује Уговор о извођењу радова на изради руралне инфраструктуре, тј. уређењу некатегорисаних путева на територији општине Ћуприја. У циљу реализације утврђене мере санације противградних станица Општина Ћуприја, спроводи одговарајући поступак јавне набавке у складу са Законом о јавним набавкама (Сл. гласник РС број 124/12, 14/15 и 68/15) и Правилником о ближем уређивању поступка јавне набавке у Општини Ћуприја и Правобранилаштву општине Ћуприја („Сл.гл. општине Ћуприја", бр.2/16). За реализацију ове мере предвиђено је укупно 3.000.000,00 динара и то за израду пројектне документације за уређење некатегорисаних путева 500.000,00 дин., за извођење радова на уређењу некатегорисаних путева 2.000.000,00 дин. и за санацију противградних станица 500.000,00 дин. Средства су обезбеђена у буџету општине Ћуприја. Овом мером ће бити унапређена путна мрежа руралних подручја (некатегорисани путеви) и постигнута већа заштита усева и пољопривредних добара од елементарних непогода.

2.6. Назив и шифра мере: 304 Економске активности у циљу подизања конкурентности у смислу додавања вредности кроз прераду као и на увођење и сертификација система безбедности и квалитета хране, органских производа и производа са ознаком географског порекла на газдинствима

2.6.1. Образложење: Рурална подручја имају дугу традицију у преради различитих анималних и биљних производа на газдинству тако да постоје расположиви потенцијали који могу обогатити локалну понуду и омогућити запошљавање становништва. Министарство пољопривреде, шумарства и водопривреде је отпочело са доношењем прописа којима се олакшава производња малим производним капацитетима и смањују финансијска оптерећења и административне препреке кроз одступање у погледу изградње, уређења и опремања објеката за мале и традиционалне произвођаче. На овај начин се подстиче економија на селу кроз валоризацију повезаности сопствене производње и прераде на газдинству и продаја малих количина директно потрошачу. Овом мером планирана су подстицајна средства за увођење стандарда квалитета у пољопривредној производњи и преради истих, као и подршка преради на газдинсту. Ова мера је у складу са националном Стратегијом пољопривреде и руралног развоја 2014 - 2024. Године. Сектором млека доминирају мали произвођачи, одрживе и делимично одрживе фарме. Општи проблем представља низак ниво квалитета произведеног млека и низак ниво производње по крави, што доводи до непрофитабилног пословања произвођача. Више од 70% породичних газдинстава држи мали број музних крава што резултира ниским нивоом количине и квалитета млека. Сирово млеко које се испоручује млекарама још не испуњава стандарде ЕУ. Веће фарме се суочавају са лошом технологијом у исхрани животиња, недостатком напредног генетског узгоја и лошим условима држања стоке. Такође, велики проблем представља правилан начин узорковања, пријема, прераде, пуњења и паковања млека и производа од млека, складиштења и правилна дистрибуција млека Побољшање начина складиштења и хлађења млека, као и развој производа са додатом вредношћу су начини на који се може побољшати конкурентност и квалитет производа. На територији општине пчеларство је развијено, тако да наши пчелари спадају у значајне произвођаче меда. Ако додамо, да се производе и велике количине воска, прополиса, производа на бази меда, произилази да је пчеларство веома значајна грана пољопривреде на територији општине, како по свом физичком обиму, тако и по оствареној добити. На територији општине се производи више врсти меда, од којих су свакако најзначнији багремов и ливадски мед. Такође, на територији општине Ћуприја постоји регистровано Удружење пчелара „Раваница – Немања" из Ћуприје, које броји више од 100 чланова, а које уз подршку Општинске управе општине Ћуприја организују сајмове, обуке и радионице из области пчеларства.

2.6.2. Циљеви мере: - Производња нових висококвалитетних производа; - Достизање стандарда квалитета; - Унапређење прераде пољопривредних производа; - Повећање прихода на газдинству; - Упошљавање руралног становништва. .

Штампано из платформе за програме подршке АПДЛС: 18.03.2020 14:20:50 - страна 22/29

2.6.3. Веза мере са националним програмима за рурални развој и пољопривреду: Овом мером програма подржавају се мала домаћинства и газдинства да напредују ка конкурентнијој пољопривредној производњи. Мера локалног програма повезана је са мером Националног програма руралног развоја од 2018. до 2020. године – Подстицаји за подршку инвестицијама у циљу подизања конкурентности у смислу додавања вредности кроз прераду, увођење и сертификацију система квалитета хране, органских производа и производа са ознаком географског порекла у оквиру мера Подстицаји за диверзификацију дохотка и унапређење квалитета живота у руралним подручјима. Ппрограмом ће се подржати пре свега прерада на газдинствима. Спречавање могућег двоструког финансирања истих захтева корисника од стране Управе за аграрна плаћања и из средстава буџета општине Ћуприја, спроводи се на следећи начин: подносилац захтева је у обавези да уз захтев за одобрење подстицаја по локалном програму достави потписану изјаву, под моралном, кривичном и материјалном одговорношћу, да за исту намену не користи и да неће користити бесповратна средства у другим јавним фондовима; достављањем редовних годишњих извештаја на прописаном обрасцу у складу са Правилником о обрасцу и садржини програма подршке за спровођење пољопривредне политике и политике руралног развоја и обрасцу извештаја о спровођењу мера пољопривредне политике и политике руралног развоја чији је саставни део и извештај о корисницима мера подршке који садржи основне податке о сваком кориснику као и шифру и назив инвестиције за коју су одобрена подстицајна средства.

2.6.4. Крајњи корисници: Физичка лица–носиоци комерцијалних регистрованих пољопривредних газдинстава • за произвођачи који производе сирово млеко и производе од сировог млека у домаћинству, у складу са Правилником о малим количинама примарних производа које служе за снабдевање потрошача, подручју за обављање тих делатности, као и одступања која се односе на мале субјекте у пословању храном животињског порекла („Службени гласник РС“, бр. 111/2017).

2.6.5. Економска одрживост: Није потребан бизнис план.

2.6.6. Општи критеријуми за кориснике: Општи критеријуми за кориснике по овој мери: - Корисник треба да има регистровано пољопривредно газдинство уписано у Регистар пољопривредних газдинстава, са активним статусом; - Корисник са пребивалиштем и производњом на територији општине Ћуприја; - Носилац регистрованог пољопривредног газдинства може бити корисник средстава само по једној мери из Програма подршке за спровођење пољопривредне политике и политике руралног развоја за општину Ћуприја у 2020. годину; - Корисник за инвестицију за коју подноси захтев, не сме користити подстицаје по неком другом основу (субвенције, подстицаји, донације) за исту намену, односно да иста инвестиција није предмет другог поступка за коришћење подстицаја; - Добављач и корисник не представљају повезана лица; - Корисник мора да испуни доспеле обавезе по раније одобреним инвестицијама финансираним из буџета Општине Ћуприја; - Инвестицију за коју је остварио подстицај не отуђи и/или не даје другим лицима у закуп односно на употребу најмање три године од осваривања права на подстицај; - Корисник мора да је регулисао доспеле обавезе по основу јавних прихода код јединице локалне самоуправе; - Место реализације инвестиције мора бити на територији општине Ћуприја.

2.6.7. Специфични критеријуми: Прихватљиви корисници су пољопривредна газдинства која инвестирају у набавку опреме за млекарство и прераду млека, односно корисници који директно продају на газдинству, у оквиру "домаће трпезе", на локалној пијаци, продају локално доставом на кућну адресу („од врата до врата") и локалним малопродајним објекатима, сирово млеко у количинама до 200 л недељно и који прераде до 200 л сировог млека недељно у производе које продаје у домаћинству, у оквиру "домаће трпезе", на локалној пијаци и у локалним малопродајним објектима, у складу са Правилником о малим количинама примарних производа које служе за снабдевање потрошача, подручју за обављање тих делатности, као и одступања која се односе на мале субјекте у пословању храном животињског порекла („Службени гласник РС", бр. 111/2017). Грла морају бити обележена и регистрована, и под контролом правних лица овлашћених за послове селекције - одгајивачке организације, у складу са законом којим се уређује сточарство, да се користе за производњу млека, и пријављена у газдинству код Управе за трезор. Прихватљиви корисници за набавку опреме за прераду пчелињих производа - регистрована пољопривредна газдинства су прихватљиви корисници уколико, поред напред наведених општих услова, имају на сопственом пољопривредном газдинству најмање 5 а највише 500 сопствених пчелињих друштава обележених и регистрованих код надлежне организације и пријављених у газдинству код Управе за трезор.

Штампано из платформе за програме подршке АП/ЛЈС: 16.03.2020 14:20:50 - страна 23/29

2.6.8. Листа инвестиција у оквиру мере:

Шифра инвестиције	Назив инвестиције
304.5.1.1	Набавка опреме за узорковање, пријем, прераду, пуњење и паковање млека и производа од млека
304.5.1.2	Набавка опреме за чишћење, прање и дезинфекцију (стерилизацију) објеката, опреме, алата, уређаја и машина, укључујући и опрему за гардеробе и санитарне просторије
304.5.6.1	Набавка опреме и уређаја за прераду пчелињих производа
304.5.6.2	Набавка опреме и уређаја за паковање и складиштење пчелињих производа

2.6.9. Критеријуми селекције:

Редни број	Тип критеријума за избор	Да/Не	Бодови
1	Број грла, при чему предност имају сточари са већим бројем грла.	да	15
2	Број кошница уписаних у РПГ	да	15
3	Дужина уписа пољопривредног газдинства у РПГ	да	15
4	Носилац газдинства је жена	да	15
5	Носилац пољопривредног газдинства, односно подносилац захтева, лице млађе од 40 година	да	15
6	Чланство у задрузи или удружењу	да	15

2.6.10. Интензитет помоћи: Општина Ћуприја врши повраћај средстава кроз накнаду дела трошкова за инвестиције у прераду пољопривредних производа, у зависности од вредности инвестиције: - за набавку опреме за узорковање, пријем, прераду, пуњење и паковање млека и производа од млека; - за набавку опреме за чишћење, прање и дезинфекцију (стерилизацију) објеката, опреме, алата, уређаја и машина, укључујући и опрему за гардеробе и санитарне просторије. - за набавку опреме и уређаја за прераду пчелињих производа и то: топионик за восак, млин за шећер, декристализатор меда и сушара за полен. - за набавку опреме и уређаја за паковање и складиштење пчелињих производа и то: вага за пчеле, пумпе и пунилице за мед, прохромска амбалажа за мед, аутоматски сто за паковање меда и дупликатор за мед. Интензитет помоћи за инвестиције 304.5.1.1. и 304.5.1.2. износи 50% од укупних прихватљивих трошкова без урачунатог пореза на додату вредност, а максимално 150.000,00 динара по кориснику. Интензитет помоћи за инвестиције 304.5.6.1. и 304.5.6.2. износи 50% од укупних прихватљивих трошкова без урачунатог пореза на додату вредност, а максимално 50.000,00 динара по кориснику. .

2.6.11. Индикатори/показатељи:

Редни број	Назив показатеља
1	Број мерних уређаја и уређаја за узорковање
2	Број апарата за пријем, прераду, пуњење и паковање млека
3	Количина произведеног, прерађеног и транспортованог млека
4	Количина производа од млека
5	Количина пчелињих производа

2.6.12. Административна процедура: Подстицајна средства додељиваће се путем конкурса који ће детаљније дефинисати критеријуме за кориснике подстицаја. Комисија за расподелу и контролу управљања средствима Буџетског фонда за развој пољопривреде општине Ћуприја (у даљем тексту: Комисија) вршиће пријем захтева са пратећом документацијом, у складу са конкурсним условима и критеријумима. Потенцијални корисници могу поднети само једну конкурсну пријаву по једном основу/сектору и то само за једну шифру инвестиције. Комисија ће у поступку утврђивања испуњености услова за остваривање права за доделу подстицајних средстава, проверити све наводе у конкурсној документацији, утврдити и проверити тачност приложене документације, тражити доставу додатне документације и по потреби вршити провере изласком на терен. Одобрена подстицајна средства

Штампано из платформе за програме подршке АПВ/ЛПС: 18.03.2020 14:20:50 - страна 24/29

уплатиће се на наменски рачун комерцијалног регистрованог пољопривредног газдинства, који је пријављен и регистрован код Управе за трезор, на основу Уговора између носиоца комерцијалног регистрованог пољопривредног газдинства и Општинске управе општине Ћуприја, а по спроведеном поступку утврђивања испуњености услова за остваривање права за доделу подстицајних средстава и доношењу Одлуке Општинског већа, на предлог Комисије. Подстицајна средства којима ће општина Ћуприја субвенционисати инвестиције за прераду пољопривредних производа, износе 600.000,00 дин. и обезбеђена су у буџету општине Ћуприја за 2020.год. Општина Ћуприја ће спровести широку кампању информисања путем средстава јавног информисања, званичног сајта општине Ћуприја, огласне табле општине Ћуприја, огласних табли месних заједница и у директном контакту са пољопривредним произвођачима на терену.

2.7. Назив и шифра мере: 402 Подстицаји за промотивне активности у пољопривреди и руралном развоју

2.7.1. Образложење: Одрживи развој пољопривреде и руралних подручја захтева да буде заснован на праћењу нових технологија, стручном усавршавању и константном трансферу знања и информација путем организовања и учествовања на научно-стручним скуповима, семинарима, радионицама, предавањима, манифестацијама, сајмовима, студијским путовањима и изложбама из области пољопривреде и руралног развоја. Пољопривредни произвођачи и сеоско становништво веома тешко, без икакве стручне помоћи примењују иновације у производњи, пласману, развоју непољопривредних делатности, маркетингу и другим активностима везаним за развој руралних средина. Веома мали проценат носиоца пољопривредних газдинстава има стечено средње и високо стручно образовање из области пољопривреде, а највећи део истих имају стечено искуство из праксе. Облици стицања нових знања – стручно оспособљавање и активности биће усмерене на пољопривредне произвођаче, сеоско становништво и на стручњаке из агросектора, из свих пољопривредних и непољопривредних активности, који ће стечена сазнања о новим трендовима у производњи, иновацијама, новим технологијама, успостављањем пословних контаката, склапањем сарадње, нових идеја, информација и савета за постизање бољег квалитета производње, користити за даљи пољопривредни и рурални развој на подручју општине Ћуприја. Важан сегмент је и подршка промоцији развојних потенцијала села, очување традиције, подизање нивоа пласмана производа и услуга, образовање, здравство, култура и спорт, који ће утицати на побољшање квалитета живота сеоског становништва.

2.7.2. Циљеви мере: Мера треба да допринесе развоју пољопривреде, одрживом развоју, побољшање биодиверзитета, а у ужем смислу повећању стручног знања и вештина пољопривредних произвођача, примени нових технологија и знања, јачању капацитета за прихватање знања кроз развијање свести и мотивисаности за образовањем. Пољопривредни произвођачи који су актери промотивних активности и раде на својој едукацији су много спремнији да у своју пољопривредну производњу уведу нове сорте семена, нове расе стоке, користе системе за наводњавање, примене модерне начине производње и обраде земљишта, производе у затвореном простору итд.

2.7.3. Веза мере са националним програмима за рурални развој и пољопривреду: У складу са усвојеним Националним програмом за пољопривреду за период 2018.-2020. год. и националном Стратегијом пољопривреде и руралног развоја 2014. године - 2024. године.

2.7.4. Крајњи корисници: Крајњи корисник за информативне активности као што су сајмови, изложбе, студијска путовања и манифестације је општина Ћуприја, а посредно су пољопривредни произвођачи – носиоци регистрованих пољопривредних газдинстава.

2.7.5. Економска одрживост: Није потребан бизнис план или пројекат.

2.7.6. Општи критеријуми за кориснике: За регистрована пољопривредна газдинства – активан статус у 2020. год. Равномерна заступљеност пољопривредних произвођача из свих села са територије општине Ћуприја.

2.7.7. Специфични критеријуми: Најбољи произвођачи у свом окружењу или у грани пољопривреде

Штампано са платформе за програме подршке АПОЛС: 13.03.2020 14:20:50 - страна 25/29

којом се интензивно баве.

2.7.8. Листа инвестиција у оквиру мере:

Шифра инвестиције	Назив инвестиције
402.1	Информативне активности: сајмови, изложбе, манифестације, студијска путовања

2.7.9. Критеријуми селекције:

Редни број	Тип критеријума за избор	Да/Не	Бодови
1	Јавна набавка	да	

2.7.10. Интензитет помоћи: Општина Ћуприја меру која се односи на информативне активности: сајмове, изложбе, манифестације, студијска путовања, финансира до 100%.

2.7.11. Индикатори/показатељи:

Редни број	Назив показатеља
1	Број организованих промотивних активности и број организованих посета сајмовима, изложбама, манифестацијама, студијским путовањима итд

2.7.12. Административна процедура: Реализацију ове мере ће спроводити ЈЛС – Општинска управа општине Ћуприја. Средства за ову намену користиће се за финансирање и подршку организацији студијских путовања како у земљи тако и у иностранству, сајмова, манифестација, изложби, стручних скупова, конференција, семинара, предавања, стручних радионица, тренинга, специјализација и информативних активности које су везане за стручно и техничко унапређење сеоског становништва, пољопривредних произвођача, привредних субјеката из области пољопривредне производње и пољопривредних стручњака. Избор пружаоца услуга вршиће се у складу са Законом о јавним набавкама (Сл. гласник РС број 124/12, 14/15 и 68/15) и Правилником о ближем уређивању поступка јавне набавке у Општини Ћуприја и Правобранилаштву општине Ћуприја („Сл.гл. општине Ћуприја", бр.2/16). Комисију за набавку услуге превоза у поступку, образује општина Ћуприја. Она одређује процењену вредност набавке, одређује рок за достављање понуда, критеријуме за избор понуде и економски најповољнију понуду, врши избор најповољнијег понуђача и са њим склапа Уговор о пружању услуга превоза пољопривредних призвођача, а који ће вршити превоз пољопривредних произвођача на сајмове, манифестације, изложбе, студијска путовања, стручне скупове, семинаре, конференције итд. Група за привреду и пољопривреду Одељења за друштвене делатности, привреду и локални економски развој општине Ћуприја ће преко средстава јавног информисања, интернет странице Општине Ћуприја, огласне табле општине Ћуприја и месних канцеларија обавештавати заинтересоване пољопривредне произвођаче – носиоце регистрованих пољопривредних газдинстава о свим промотивним активностима у пољопривреди и руралном развоју као и датумима њихових одржавања. Средства за ову намену су обезбеђена у буџету општине Ћуприја и износе 550.000,00 дин.

Штампано из платформе за програме подршке АП/ЈЛС: 16.03.2020 14:20:50 - страна 26/29

III. ИДЕНТИФИКАЦИОНА КАРТА

Табела: Општи подаци и показатељи

Назив показатеља	Вредност, опис показатеља	Извор податка и година
ОПШТИ ПОДАЦИ		
Административни и географски положај		
Аутономна покрајина	/	рзс*
Регион	Регион Шумадије и Западне Србије	рзс*
Област	Поморавска област	рзс*
Град или општина	општина	рзс*
Површина	287km²	рзс*
Број насеља	16	рзс*
Број катастарских општина	17	рзс*
Број подручја са отежаним условима рада у пољопривреди (ПОУРП)	0	
Демографски показатељи		
Број становника	30.645	рзс**
Број домаћинстава	10.489	рзс*
Густина насељености (број становника/површина, km²)	106	
Промена броја становника 2011:2002 (2011/2002*100 - 100)	-8,70%	рзс**
- у руралним подручјима АП/ЈЛС	-13,93%	рзс**
Становништво млађе од 15 година (%)	12,94%	рзс**
Становништво старије од 65 година (%)	20,43%	рзс**
Просечна старост	42,93	рзс*
Индекс старења	131,10	рзс*
Без школске спреме и са непотпуним основним образовањем (%)	793	рзс*
Основно образовање (%)	6.406	рзс*
Средње образовање (%)	11.864	рзс*
Више и високо образовање (%)	3.113	рзс*
Пољопривредно становништво у укупном броју становника (%)	50 %	Процена
Природни услови		
Рељеф (равничарски, брежуљкасти, брдски, планински)	Средње равничарски, благо узвишен терен	Интерни
Преовлађујући педолошки типови земљишта и бонитетна класа	Преовлађује 3. и 4. класа пољопривредног земљишта	Интерни
Клима (умерено-континентална, субпланинска ...)	Умерено-континентална клима, изузетно високе температуре лети, изразито ниске зими, мањи утицај ветрова	Интерни
Просечна количина падавина (mm)	662l/m²	Интерни
Средња годишња температура (oC)	11,1 oC	Интерни

Штампано из платформе за праћење потрошке АП/ЈЛС: 18.03.2020 14:20:50 - страна 27/29

Хидрографија (површинске и подземне воде)	Токови реке Велике Мораве и реке Раванице. Велика Морава, бочна ерозија врло јака, различита хидрографска мрежа источних и западних притока. Површинске воде су карактеристичне и по броју малих акумулација. Постоји налазиште олигоминералне воде, одличне за флаширање на локацији АДА	Интерни
Површина под шумом (ha)	5 456,53	рзс*
Површина под шумом у укупној површини АП/ЈЛС (%)	3,7% шумског подручја	рзс*
Пошумљене површине у претходној години (ha)	3, 21	рзс*
Посечена дрвна маса (m3)	3 528	рзс*
ПОКАЗАТЕЉИ РАЗВОЈА ПОЉОПРИВРЕДЕ		
Стање ресурса		
Укупан број пољопривредних газдинстава:	3 115	рзс***
Број регистрованих пољопривредних газдинстава (РПГ):	1606	Управа за трезор
- породична пољопривредна газдинства (%)	98,66%	
- правна лица и предузетници (%)	1,34%	
Коришћено пољопривредно земљиште - КПЗ (ha)	12.817 ha	рзс***
Учешће КПЗ у укупној површини ЈЛС (%)	8,01-10 %	
Оранице и баште, воћњаци, виногради, ливаде и пашњаци, остало(18) (ha, %)	12.817 ha	рзс***
Жита, индустријско биље, поврће, крмно биље, остало(19) (ha, %)	12.290 ha	рзс***
Просечна величина поседа (КПЗ) по газдинству (ha)	4,11	рзс***
Обухваћеност пољопривредног земљишта комасацијом (ha)	/	Интерни
Обухваћеност земљишта неким видом удруживања (ha)	/	Интерни
Број пољопривредних газдинстава која наводњавају КПЗ	238	рзс***
Одводњавана површина КПЗ (ha)	/	Интерни
Наводњавана површина КПЗ (ha)	147 ха	рзс***
Површина пољопривредног земљишта у државној својини на територији АП(20) (ha)	2.254,31ха	Интерни
Површина пољопривредног земљишта у државној својини која се даје у закуп (ha):	1.399,58 ха	Интерни
- физичка лица (%)	71,55%	Интерни
- правна лица (%)	28,45%	Интерни
Говеда, свиње, овце и козе, живина, кошнице пчела (број)	9.102 УГ	рзс***
Трактори, комбајни, прикључне машине (број)	Трактори и комбајни: 4.266 Остало: 10.415	рзс***
Пољопривредни објекти (број)	7.254	рзс***
чч, сушаре, стакленици и пластеници (број)	320	рзс***
Употреба минералног ђубрива, стајњака и средстава за заштиту биља (ha, број ПГ)	16 355 ha; 5 886 ПГ	рзс***
Број чланова газдинства и стално запослених на газдинству:	6.627	рзс***
(на породичном ПГ: на газдинству правног лица/предузетника) (ha)	6609 ; 18	рзс***
Годишње радне јединице (број)	2 907	рзс***
Земљорадничке задруге и удружења пољопривредника (број)	8	Интерни

Производња пољопривредних производа(количина):	-	
- биљна производња (t)	56.694	рзс***
- сточарска производња (t, lit, ком.)	9.102 УГстоке	Интерни
ПОКАЗАТЕЉИ РУРАЛНОГ РАЗВОЈА		
Рурална инфраструктура		
Саобраћајна инфраструктура		
Дужина путева(km)	232	рзс*
Поште и телефонски претплатници (број)	Поште: 6 Претплатници: 11.572	рзс*
Водопривредна инфраструктура		
Домаћинства прикључена на водоводну мрежу (број)	8 000	рзс*
Домаћинства прикључена на канализациону мрежу (број)	7 522	рзс*
Укупне испуштене отпадне воде (хиљ.m3)	1 021	рзс*
Пречишћене отпадне воде (хиљ.m3)	0	рзс*
Енергетска инфраструктура		
Производња и снабдевање електричном енергијом (број)	/	Интерни
Социјална инфраструктура		
Објекти образовне инфраструктуре (број)	19	рзс*
Број становника на једног лекара	144	рзс*
Број корисника социјалне заштите	3 314	рзс*
Диверзификација руралне економије		
Запослени у секторима пољопривреде, шумарства и водопривреде (број)	118	рзс* рзс***
Газдинства која обављају друге профитабилне активности(30) (број)	213	рзс***
Туристи и просечан број ноћења туриста на територији АП/ЈЛС (број)	886; 3,1	рзс*
Трансфер знања и информација		
Пољопривредна саветодавна стручна служба (да/не)	не	Интерни
Пољопривредна газдинства укључена у саветодавни систем (број)	/	ПССС

08.05.2020. Ћуприја

Датум и место М.П. Потпис овлашћеног лица у АП/ЈЛС

Штампано из платформе за програмске подршке АП/ЈЛС: 16.03.2020 16:20:50 - страна 29/29

На основу члана 32. Закона о локалној самоуправи („ Службени гласник Републике Србије " бр. 129/2007, 83/2014 и 30/2016 – др. закон, 101/2016 - др. закон и 47/2018), члана 64. Закона о јавним предузећима („ Службени гласник Републике Србије " бр. 15/2016 и 88/2019), члана 40. Статута општине Ћуприја („Службени гласник Републике Србије" бр. 30/2019) и члана 143. став 2. Пословника Скупштине општине Ћуприја („ Службени гласник општине Ћуприја " бр. 45/2019), Скупштина општине Ћуприја, на седници одржаној дана 08. 05. 2020. године, доноси:

ЗАКЉУЧАК

1. ПРИХВАТА СЕ Закључак Општинског већа општине Ћуприја, бр. 06-54-3/2020-01-1 од 16. 03. 2020. године, којим је усвојена Информација о степену усклађености планираних и реализованих активности из програма пословања јавних предузећа, друштава капитала и других облика организовања на које се примењује Закон о јавним предузећима, а чији је оснивач Скупштина општине Ћуприја, за период од 01. 01. 2019. године до 31. 12. 2019. године.

2. Ово Решење објавити у „ Службеном гласнику општине Ћуприја "

РЕПУБЛИКА СРБИЈА
ОПШТИНА ЋУПРИЈА – СКУПШТИНА ОПШТИНЕ
Број: 06-61-8/2020-02 од 08. 05. 2020. године

ПРЕДСЕДНИК
СКУПШТИНЕ ОПШТИНЕ ЋУПРИЈА
Бранимир Тазић, дипл. инж. зир.

На основу члана 32. Закона о локалној самоуправи („ Службени гласник Републике Србије " бр. 129/2007, 83/2014 и 30/2016 – др. закон, 101/2016 - др. закон и 47/2018), члана 64. Закона о јавним предузећима („ Службени гласник Републике Србије " бр. 15/2016 и 88/2019), члана 40. Статута општине Ћуприја („Службени гласник Републике Србије" бр. 30/2019) и члана 143. став 2. Пословника Скупштине општине Ћуприја („ Службени гласник општине Ћуприја " бр. 45/2019), Скупштина општине Ћуприја, на седници одржаној дана 08. 05. 2020. године, доноси:

ЗАКЉУЧАК

1. ПРИХВАТА СЕ Закључак Општинског већа општине Ћуприја, бр. 06-54-2/2020-01-1 од 16. 03. 2020. године, којим је усвојена Анализа пословања јавних предузећа са предузетим мерама за отклањање поремећаја у пословању чији је оснивач општина Ћуприја, за период од 01. 01. 2019. године до 31. 12. 2019. године.

2. Ово Решење објавити у „ Службеном гласнику општине Ћуприја "

РЕПУБЛИКА СРБИЈА
ОПШТИНА ЋУПРИЈА – СКУПШТИНА ОПШТИНЕ
Број: 06-61-9/2020-02 од 08. 05. 2020. године

ПРЕДСЕДНИК
СКУПШТИНЕ ОПШТИНЕ ЋУПРИЈА
Бранимир Тазић, дипл. инж. зир.

На основу члана 32. Закона о локалној самоуправи („ Службени гласник Републике Србије " бр. 129/2007, 83/2014 и 30/2016 – др. закон, 101/2016- др. закон и 47/2018), члана 44. став 2. Закона о култури („ Службени гласник Републике Србије " бр. 72/2009, 13/2016 и 30/2016 - исправка), члана 40. став 1. тачка 71. Статута општине Ћуприја („ Службени гласник општине Ћуприја " бр. 30/2019) и члана 143. став 2. Пословника Скупштине општине Ћуприја („Службени гласник општине Ћуприја " бр. 45/2019), по претходно прибављеном мишљењу Општинске управе општине Ћуприја – Одељење за финансије и Одељење за друштвене делатности, привреду и локални економски развој, Скупштина општине Ћуприја, на седници одржаној дана 08. 05. 2020. године, доноси:

Р Е Ш Е Њ Е

1. УСВАЈА СЕ Финансијски извештај и Извештај о раду Музеја „ Хореум – Марги - Равно“ Ћуприја за 2019. годину, бр. 35/20 од 03. 03. 2020. годину, који је усвојио Управни одбор Музеја „ Хореум – Марги - Равно“ Ћуприја, на седници одржаној дана 09. 03. 2020. године, Одлуком број: 44/20

2. Ово Решење објавити у „ Службеном гласнику општине Ћуприја ".

РЕПУБЛИКА СРБИЈА
ОПШТИНА ЋУПРИЈА – СКУПШТИНА ОПШТИНЕ
Број: 402-15/2020-02 од 08. 05. 2020. године

ПРЕДСЕДНИК СКУПШТИНЕ ОПШТИНЕ ЋУПРИЈА
Бранимир Тазић, дипл. инж. зир.

На основу члана 32. Закона о локалној самоуправи („ Службени гласник Републике Србије " бр. 129/2007, 83/2014 и 30/2016 – др. закон, 101/2016 - др. закон и 47/2018), члана 40. став 1. тачка 71. Статута општине Ћуприја („Службени гласник општине Ћуприја " бр. 30/2019) и члана 143. став 2. Пословника Скупштине општине Ћуприја („ Службени гласник општине Ћуприја " бр. 1452019), по претходно прибављеном мишљењу Општинске управе општине Ћуприја – Одељење за финансије и Одељење за друштвене делатности, привреду и локални економски развој, Скупштина општине Ћуприја, на седници одржаној дана 08. 05. 2020. године, доноси:

Р Е Ш Е Њ Е

1. УСВАЈА СЕ Извештај о раду Установе за спорт СЦ „ Ада “ Ћуприја за 2018. годину, бр. 440/2019 од 18. 12. 2019. године, који је усвојио Управни одбор Установе за спорт СЦ „ Ада “ Ћуприја, на седници одржаној дана 20. 12. 2019. године, Одлуком број: 441/2019

2. Ово Решење објавити у „ Службеном гласнику општине Ћуприја ".

РЕПУБЛИКА СРБИЈА
ОПШТИНА ЋУПРИЈА – СКУПШТИНА ОПШТИНЕ
Број: 401-10/2020-02 од 08. 05. 2020. године

ПРЕДСЕДНИК СКУПШТИНЕ ОПШТИНЕ ЋУПРИЈА
Бранимир Тазић, дипл. инж. зир.

На основу члана 32. Закона о локалној самоуправи („ Службени гласник Републике Србије " бр. 129/2007, 83/2014 и 30/2016 – др. закон, 101/2016 - др. закон и 47/2018), члана 40. став 1. тачка 71. Статута општине Ћуприја („Службени гласник општине Ћуприја " бр.30/2019) и члана143. став 2. Пословника Скупштине општине Ћуприја („ Службени гласник општине Ћуприја " бр. 1452019), по претходно прибављеном мишљењу Општинске управе општине Ћуприја – Одељење за финансије, Скупштина општине Ћуприја, на седници одржаној дана 08. 05. 2020. године, доноси:

Р Е Ш Е Њ Е

1. УСВАЈА СЕ Извештај о оствареним приходима и расходима за 2019. годину (финансијски извештај) Предшколске установе „ Дечја радост " Ћуприја, бр. 176/2020 од 21. 02. 2020. године, који је усвојио Управни одбор Предшколске установе „ Дечја радост " Ћуприја, на седници одржаној дана 26. 02. 2020. године, Одлуком број: 197/2020

2. Ово Решење објавити у „ Службеном гласнику општине Ћуприја "

РЕПУБЛИКА СРБИЈА
ОПШТИНА ЋУПРИЈА – СКУПШТИНА ОПШТИНЕ
Број: 402-11 /2020-02 од 08. 05. 2020. године

ПРЕДСЕДНИК СКУПШТИНЕ ОПШТИНЕ ЋУПРИЈА
Бранимир Тазић, дипл. инж. зир.

На основу члана 32. Закона о локалној самоуправи („ Службени гласник Републике Србије " бр. 129/2007, 83/2014 и 30/2016 – др. закон, 101/2016- др. закон и 47/2018), члана 40. став 1. тачка 71. Статута општине Ћуприја („Службени гласник општине Ћуприја " бр. 30/2019) и члана 143. став 2. Пословника Скупштине општине Ћуприја („Службени гласник општине Ћуприја " бр. 45/2019), по претходно прибављеном мишљењу Општинске управе – Одељење за финансије и Одељење за друштвене делатности, привреду и локални економски развој, Скупштина општине Ћуприја, на седници одржаној дана 08. 05. 2020. године, доноси:

Р Е Ш Е Њ Е

1. УСВАЈА СЕ Извештај о раду Центра за социјални рад „ Ћуприја " у Ћуприји за 2019. годину са финансијским извештајем, број 01-110-276/2020 од 26. 02. 2020. године, који је усвојио Управни одбор Центра за социјални рад „ Ћуприја " у Ћуприји, на седници одржаној дана 26. 02. 2020. године, Одлуком број: 01-06-270/2-.2020

2. Ово Решење објавити у „ Службеном гласнику општине Ћуприја "

РЕПУБЛИКА СРБИЈА
ОПШТИНА ЋУПРИЈА – СКУПШТИНА ОПШТИНЕ
Број:402-12 /2020-02 од 08. 05. 2020. године

ПРЕДСЕДНИК СКУПШТИНЕ ОПШТИНЕ ЋУПРИЈА
Бранимир Тазић, дипл. инж. зир.

На основу члана 20. став 1. тачка 2. и члана 32. Закона о локалној самоуправи („ Службени гласник РС", бр.129/07, 83/2014 - др. Закон, 101/2016 - др. Закон и 47/2018), члана 47. став. 4. и члана 50. Закона о јавно-приватном партнерству и концесијама („ Службени гласник РС " бр. 88/2011, 15/2016 и 104/2016), члана 15. став 1. тачка 2. и члана 40. Статута општине Ћуприја („Службени гласник општине Ћуприја", бр. 30/2019) и члана 143. став 2. Пословника Скупштине општине Ћуприја („ Службени гласник општине Ћуприја " бр. 45/2019), по претходно прибављеном мишљењу Правобранилаштва општине Ћуприја, бр. 197/20 од 07. 05. 2020. године, Скупштина општине Ћуприја, на седници одржаној дана 08. 05. 2020. године, доноси:

РЕШЕЊЕ
О ДАВАЊУ САГЛАСНОСТИ НА КОНАЧНИ НАЦРТ АНЕКСА III ЈАВНОГ УГОВОРА О ПОВЕРАВАЊУ ОБАВЉАЊА КОМУНАЛНЕ ДЕЛАТНОСТИ ГРАДСКОГ И ПРИГРАДСКОГ ПРЕВОЗА ПУТНИКА НА ТЕРИТОРИЈИ ОПШТИНЕ ЋУПРИЈА

1. ДАЈЕ СЕ сагласност на коначни Нацрт Анекса III јавног уговора о поверавању обављања комуналне делатности градског и приградског превоза путника на територији општине Ћуприја.

2. Ово решење објавити у „ Службеном гласнику општине Ћуприја ".

РЕПУБЛИКА СРБИЈА
ОПШТИНА ЋУПРИЈА – СКУПШТИНА ОПШТИНЕ
Број:06-61-14 /2020-02 од 08. 05. 2020. године

ПРЕДСЕДНИК СКУПШТИНЕ ОПШТИНЕ ЋУПРИЈА
Бранимир Тазић, дипл. инж. зир.

На основу члана 14. Закона о локалним изборима („ Службени гласник Републике Србије " бр. 129/2007, 34/2010 – одлука УС, 54/2011 и 12/2020), члана 40. и члана 50. Статута општине Ћуприја („ Службени гласник општине Ћуприја " бр. 30/2019) и члана 143. став 2. Пословника Скупштине општине Ћуприја („Службени гласник општине Ћуприја " бр. 45/2019), Скупштина општине Ћуприја, на седници одржаној дана 08. 05. 2020. године, доноси:

Р Е Ш Е Њ Е
О ИЗМЕНИ РЕШЕЊА О ИМЕНОВАЊУ ИЗБОРНЕ КОМИСИЈЕ ОПШТИНЕ ЋУПРИЈА

У Решењу о именовању изборне комисије општине Ћуприја, бр.013-28/2020-02 од 04. 03. 2020. године („Службени гласник општине Ћуприја " бр. 11/2020), врши се измена тако што се:

- **Разрешава** Младен Младеновић, дипл. правник, председник Комисије, кога је предложила одборничка група Коалиција „ Александар Вучић - Србија побеђује "

- У Изборну комисију општине Ћуприја **именује се**: Ана Милановић, дипл. правник, председник Комисије, кога је предложила одборничка група Коалиција „ Александар Вучић - Србија побеђује "

У осталом делу, Решење о именовању изборне комисије општине Ћуприја, бр.013-28/2020-02 од 04. 03. 2020. године („Службени гласник општине Ћуприја " бр. 11/2020).

РЕПУБЛИКА СРБИЈА
ОПШТИНА ЋУПРИЈА – СКУПШТИНА ОПШТИНЕ
Број: 013-28/2020-02 од 08. 05. 2020. године

ПРЕДСЕДНИК СКУПШТИНЕ ОПШТИНЕ ЋУПРИЈА
Бранимир Тазић, дипл. инж. зир.

САДРЖАЈ

Одлука о изменама и допунама Одлуке о буџету општине Ћуприја за 2020.годину	1
Одлука о утврђивању економске цене програма васпитања и образовања у Предшколској установи „Дечја радост" у Ћуприји за 2020.годину	34
Одлука о изради измена и допуна плана детаљне регулације „Индустријски парк Добричево"	34
Одлука о неприступању изради стратешке процене утицаја на животну средину за измене и допуне плана детаљне регулације „Индустријски парк Добричево"	37
План детаљне регулације „Пут Ћуприја-Јовац-Остриковац"	37
Одлука о отуђењу	37
Програм подршке за спровођење пољопривредне политике и политике руралног развоја за општину Ћуприја за 2020.годину	38
Закључак (Информација о степену усклађености планираних и реализованих активности из програма пословања јавних предузећа)	69
Закључак (Анализа пословања јавних предузећа са предузетим мерама за отклањање поремећаја у пословању)	69
Решење (финансијски извештај и извештај о раду Музеја „ Хореум – Марги - Равно" Ћуприја за 2019. годину)	69
Решење (извештај о раду Установе за спорт СЦ „ Ада " Ћуприја)	69
Решење (Извештај о оствареним приходима и расходима за 2019. годину (финансијски извештај) Предшколске установе „Дечја радост" Ћуприја)	69
Решење (Извештај о раду Центра за социјални рад „ Ћуприја " за 2019. годину)	70
Решење о давању сагласности на коначни нацрт Анекса III јавног уговора о поверавању обављања комуналне делатности градског и приградског превоза путника на територији општине Ћуприја	70
Решење о измени и допуни Решења о именовању Изборне комисије општине Ћуприја	70
ПРИЛОГ 1 - План детаљне регулације „Пут Ћуприја-Јовац-Остриковац"	

СЛУЖБЕНИ ГЛАСНИК ОПШТИНЕ ЋУПРИЈА

Главни и одговорни уредник: Драгица Пејчић-Ранђеловић, секретар Скупштине општине Ћуприја

Телефон: 035/8470-248, 840-631, факс: 035/8476-530

Штампа: Општинска управа општине Ћуприја
Техничка припрема: Одељење за послове органа општине, општу управу и заједничке послове

Годишња претплата 1500 дин, појединачни примерак 150 дин („Службени гласник општине Ћуприја, бр.23/2012")
Уплата на жиро рачун 840-742351543-94, позив на број 96-033, орган управе општине Ћуприја

info@cuprija.rs
www.cuprija.rs